UNIVERSIDAD AUTÓNOMA DEL CARIBE

2016

Informe de Gestión

Sala General

Miembros Activos:

Eduardo Vargas Osorio
Ramsés Vargas Lamadrid
Álvaro Lastra Jiménez
Orlando Saavedra Magri
Tamid Turbay Echeverría
Paul García Visbal
Mariano Romero Ochoa
Sandra Devia Camacho
Efraín Maldonado Palma
Pedro Sierra García
Electo Rivera Rojano
Wiston Vergara Villamizar
María Cristina Vargas Cormane
Álvaro Vargas Osorio
Sonia Lamadrid
María Elena Hernández Barrios
Orlando Abello Martínez-Aparicio

Miembros Honorarios:

María Clara Vera Kidd
Glenda Meza Gómez
Jesús David Pantoja Mercado

Actúa como Secretario de la Sala General: *Jesús Pantoja Mercado*

Consejo Directivo:

Presidente:

Ramsés Vargas Lamadrid

Miembros Activos:

Eduardo Vargas Osorio
Ramsés Vargas Lamadrid
Álvaro Lastra Jiménez
Orlando Saavedra Magri
Tamid Turbay Echeverría
Paul García Visbal
Mariano Romero Ochoa
Sandra Devia Camacho
Efraín Maldonado Palma
Pedro Sierra García
Electo Rivera Rojano
Wiston Vergara Villamizar
María Cristina Vargas Cormane
Álvaro Vargas Osorio
Sonia Lamadrid
María Elena Hernández Barrios
Orlando Abello Martínez Aparicio

Representantes de la Sala General:

María Clara Vera Kidd
Glenda Meza Gómez
Jesús David Pantoja Mercado

Representantes de los docentes:

William Arnedo Sarmiento

Representantes de los estudiantes:

Niria Fernández Villalba

Representantes de los egresados:

Nineth Guzmán Sarabia

Actúa como Secretario del Consejo Directivo: *Jesús Pantoja Mercado*

Autoridades Académicas y Administrativas

Ramsés Vargas Lamadrid
Rector

Luz Stella López Silva
Vice-Rectora de Docencia

Liney Manjarrés Henríquez
Vice-Rectora de Investigación y Transferencia

Edwin Enrique López Guerrero
Vice-Rector de Extensión y Proyección Social (e)

Mariano Romero Ochoa
Vice-Rector del Medio Universitario

Pedro José Sierra García
Vice-Rector Administrativo

Patricia Patiño Sabbagh
Vice-Rectora Financiera

Jesús Pantoja Mercado
Secretario General

Dirección de Planeación

Paola Andrea Rodríguez Posada
Directora de Planeación

Julio César Montes Pulido
Coordinador de Información y Estadística

Laura Milena Gamba Villar
Profesional Analista de la Información

Natalie Ramírez Mora
Profesional de Planeación Académica

Manuel Adalberto Castro del Toro
Coordinador de Planeación Estratégica y Mejoramiento

María Teresa Cervantes Valencia
Profesional de Planeación Estratégica

Elibeth Patricia Ariza Suárez
Profesional en Sistemas de Gestión

Sheryl Luz González Viloria
Coordinadora de Autoevaluación

© Derechos reservados
Universidad Autónoma del Caribe

UNIVERSIDAD AUTÓNOMA DEL CARIBE
Rectoría
Calle 90 #46-112
Teléfonos: 5 367 10 00
http://www.uac.edu.co
rectoria@uac.edu.co

Edición
Dirección de Planeación

Diseño
Dirección de Planeación

Barranquilla, Atlántico.
Colombia, 2016

» PRESENTACIÓN

Apreciados miembros de la Comunidad Universitaria, cordial saludo.

Con ocasión de la finalización de este año 2.016, me complace dirigirme a ustedes para agradecerles su compromiso en beneficio de la Institución. Desde el cumplimiento responsable de sus roles y funciones, cada uno ha contribuido a la construcción de la Autónoma que el Caribe necesita permitiéndonos avanzar en nuestra meta de calidad y excelencia, objetivo validado por los sobresalientes indicadores que dan fe del profesionalismo, seriedad y disciplina en el desempeño de nuestras funciones misionales.

En investigación, hemos alcanzado significativos logros que nos ponen en una posición privilegiada nunca antes imaginada en el pasado mediato. Hemos aumentado la participación en la formulación y presentación de proyectos en convocatorias internas y externas. Fortalecimos nuestro programa de Cultura Científica, así como hemos mantenido el interés del estudiante para participar en espacios alternativos.

En docencia, del total de programas acreditables hoy la Autónoma cuenta con el 25% de sus programas académicos acreditados y el 42% se encuentra desarrollando procesos de autoevaluación con fines de acreditación.

En extensión, recientemente hemos logrado la adjudicación de importantes convenios con la Gobernación Y el Ministerio del Interior en temas de gran importancia para el país como lo son la Reparación Integral de Víctimas y la Ruta para la Paz y la Convivencia, respectivamente.

En internacionalización, hemos continuado con la reactivación de convenios internacionales con importantes Universidades de América y Europa. Además, continuamos llevando a cabo intercambios académicos, prácticas internacionales y misiones académicas que favorecen a la movilidad internacional estudiantil y docente, tanto saliente como entrante.

En materia de rankings, asumimos el reto de Universidad Verde con espacios ambientalmente sostenible; somos la 3º Universidad del Caribe, tal como lo ratifica Green Metrics. En QS, a nivel nacional ocupamos el puesto 45 entre las Universidades del país.

En la nueva clasificación del MIDE 2.0 la Universidad Autónoma se ubicó en el enfoque de pregrado de 2 a 4 áreas de conocimiento donde ocupó el tercer lugar en capital humano y planta docente, lo que da muestra del esfuerzo institucional en contratación de profesores tiempo completo con posgrado, mejorando la relación docente – estudiante, y en la categorización de investigadores. En cuarto lugar se destacó en internacionalización por su desempeño en las pruebas de Inglés en las pruebas Saber PRO y las coautorías internacionales; y el quinto lugar en producción intelectual fruto de los logros acreditados por COLCIENCIAS. Vale destacar la mejora en la

dimensión de graduados, en un octavo lugar gracias a la empleabilidad de nuestros egresados, a la reducción de la deserción y a la graduación oportuna.

Por otro lado, huelga resaltar eventos de alto impacto en el entorno, entre ellos, la radicación del documento de condiciones iniciales y su visita de apreciación por parte del CNA dentro del trámite para iniciar nuestro camino hacia la acreditación institucional. Además, la segunda versión de Pensando el Siglo XXI cuyo tema central fue la construcción de paz en tiempos de incertidumbre. Por su parte, Academia para la Paz fue el primer evento académico de magnitud nacional que logró convocar en un mismo auditorio a los líderes políticos más influyentes del país para analizar y debatir temas de paz dentro del marco de los diálogos de La Habana. También, realizamos una nueva versión de la Feria del Libro Uniautónoma que contó con la participación de reconocidos autores y periodistas nacionales.

Otro hito que marca positivamente nuestra gestión universitaria durante este año fue la renovación de la Certificación ISO 9001:2008 – NTC ISO 9001:2008 aplicable al diseño y desarrollo de planes de estudio y prestación de servicios de educación superior para programas de pregrado y posgrado en las facultades de Ingeniería, Jurisprudencia, Ciencias Administrativas, Económicas y Contables, Ciencias Sociales y Humanas, y en Arquitectura, Arte y Diseño, Servicios de Bienestar Universitario de Biblioteca y Gestión Financiera de Créditos Estudiantiles. Este importante logro acredita el cabal cumplimiento de nuestra política de calidad institucional y da fe pública de la observancia de los requisitos académicos administrativos para formar ciudadanos globales. También, es un reconocimiento a la labor de nuestros colaboradores y a su contribución con la Misión y Visión institucional, lo cual, evidencia nuestro serio compromiso con la mejora continua y el aseguramiento de la calidad universitaria.

Todos estos y muchos otros logros los hemos alcanzado como consecuencia de un trabajo en equipo en donde cada miembro de la comunidad universitaria desempeña un rol de gran importancia.

Dentro de poco nos enfrentaremos a los nuevos retos del 2017, con un enfoque de fortalecimiento y posicionamiento en el entorno, sin dejar de lado la mejora y modernización que iniciamos ya hace más de dos 3 períodos. El próximo año continuaremos trabajando por mejorar nuestros indicadores, avanzaremos en la aplicación del nuevo Estatuto Docente y su plan de transición; reajustaremos nuestra política institucional de bilingüismo, así como actualizaremos nuestra estructura organizacional. Continuaremos con el cumplimiento de nuestro cronograma para el proceso de autoevaluación institucional, la autorregulación de los programas y la ejecución del plan de mejoramiento institucional. Además, seguiremos ejecutando nuestro plan de saneamiento, aplicando las rentas a fines de lograr el cumplimiento de nuestra función y misión institucional.

Con el nuevo año, redoblaremos nuestras prácticas administrativas y financieras orientadas por principios de calidad, eficiencia, eficacia, transparencia y rendición de cuentas, adoptando las medidas administrativas y financieras encaminadas a la optimización de los recursos y su eficiente manejo y conservación para garantizar el cumplimiento de nuestras obligaciones tanto laborales como de cualquier naturaleza.

Los invito a seguir comprometidos en este proceso de redireccionamiento y saneamiento institucional que ya empieza a dar sólidos frutos de calidad y excelencia. Vienen nuevos desafíos que juntos, como comunidad, estoy seguro que superaremos para beneficio de la Institución.

Atentamente,

RAMSÉS VARGAS LAMADRID

Rector

» HORIZONTE INSTITUCIONAL

MISIÓN

Somos una universidad abierta que forma seres humanos idóneos e integrales, a través de la articulación de la docencia, la investigación, la extensión, la internacionalización y la gestión, para la generación y aplicación de conocimiento de acuerdo a las necesidades locales, regionales e internacionales.

VISIÓN

Consolidarnos como una de las mejores universidades del país con excelencia académica, producción científica, compromiso social y proyección internacional.

VALORES

Los valores que queremos fomentar en nuestra comunidad académica son:

RESPONSABILIDAD. La Universidad promoverá la capacidad humana de pensar antes de actuar y de responder con el cumplimiento consciente de las tareas, metas y exigencias del momento. Expresado en el compromiso de asumir un proceder de acuerdo con los deberes contraídos.

PERSEVERANCIA. La Universidad exhortará a su comunidad la capacidad de alcanzar los propósitos establecidos pese a las dificultades internas o externas. Está sustentada en la disciplina, constancia, resistencia, entereza, tenacidad, empeño, tesón, persistencia, esfuerzo del trabajo a base de una sólida influencia sobre la voluntad. Es el valor que permite mantenerse constante en la consecución de lo planificado.

TOLERANCIA. La Universidad incentivará a su comunidad en la armonía, en la diferencia, en el respeto, la aceptación y el aprecio de la diversidad de las culturas de nuestro mundo, de nuestras formas de expresión y medios de ser humanos. Fomentada por el conocimiento, la actitud de apertura, la comunicación y la libertad de pensamiento, de conciencia y de religión. No sólo como deber moral, sino además como una exigencia política y jurídica.

EMPATÍA. La Universidad incitará a su comunidad para que las personas tengan la capacidad de conectarse y percibir con la realidad de otra persona y comprender las necesidades de esta.

SOLIDARIDAD. La Universidad inducirá en su comunidad la búsqueda de relaciones sociales que se organizan para hacer transformaciones sustanciales por un bien común, uniendo de esta manera a los miembros de distintas comunidades entre sí. Favoreciendo el establecimiento de diferentes formas de colaboración entre grupos de personas o instituciones, con intereses u objetivos preestablecidos.

COHERENCIA. La Universidad fomentará a su comunidad el grado de correspondencia entre lo que se dice y lo que efectivamente se hace o se ejecuta. Así mismo, alude a la formación de seres integrales, que en su quehacer demuestran la correspondencia entre los conocimientos adquiridos y sus acciones.

PRINCIPIOS

Los principios que guían nuestro proyecto educativo institucional son:

LIDERAZGO. La comunidad universitaria tendrá capacidad de integrar, persuadir y convocar alrededor de objetivos comunes, inspirados en los propósitos de la Universidad.

AUTONOMÍA. La Universidad garantizará a su comunidad la capacidad de actuar de forma independiente como individuos sociales responsables, de tomar decisiones libres a partir de procesos de reflexión y de Confrontación sustentada. Este principio es inseparable de la libertad y la responsabilidad que dicha libertad implica.

EQUIDAD. La Universidad asegurará las mismas oportunidades a todas las personas de acuerdo con las políticas institucionales. Manifestada por el uso de la imparcialidad para reconocer el derecho de cada persona.

DIVERSIDAD. La Universidad reconocerá y aceptará las diferencias, teniendo en cuenta las condiciones de cada individuo y sus atributos, como elemento enriquecedor para la formación de la persona y fundamentada en el respeto a la libertad de pensamiento, en el acceso sin limitaciones por consideraciones de raza, credo, sexo o condición económica o social, abierta para quienes demuestren capacidades intelectuales y de aptitud.

CONCIENCIA AMBIENTAL. La comunidad universitaria asumirá la aptitud para interpretar, promover y fomentar, la importancia de la conservación y protección de la biodiversidad y de los ecosistemas, en reconocimiento de los beneficios que aportan los servicios derivados de estos para satisfacer las necesidades de las generaciones presentes asegurando el bienestar de las generaciones futuras.

CREATIVIDAD. La Universidad brindará a su comunidad la capacidad de modificar comportamientos, actitudes, puntos de vista y de pensar en soluciones nuevas. Es la posibilidad de ofrecer otras alternativas o variar en la ruta y el método emprendido con el propósito de cumplir con los compromisos adquiridos.

UAC EN 2016

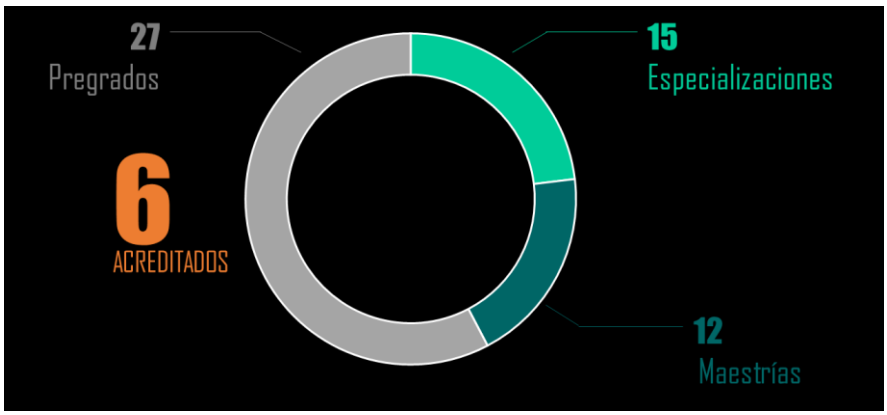

11.170
Estudiantes Matriculados

9.983
Estudiantes Pregrado

1.187
Estudiantes Posgrado

691
Docentes

2.115
Graduados

32.815
Títulos Bibliográficos Disponibles

76

Estudiantes
Movilidad Saliente

96

Docentes
Movilidad Saliente

86

Convenios de
Cooperación
Académica

5

Títulos Publicados
Editorial
Uniautónoma

61

Proyectos de
Investigación

200

Semilleros de
Investigación

DATOS QUE EVIDENCIAN QUE EN LA AUTÓNOMA DEL CARIBE

HOY SOMOS MÁS CALIDAD

En el año 2013, el Dr. Ramsés Vargas Lamadrid asumió a rectoría de la Universidad Autónoma del Caribe con el ánimo de redireccionar su rumbo y convertirla en una de la mejores Universidades del país. Para ello encamino todos sus esfuerzos en consolidar a la Autónoma como una de las mejores universidades de la región y del país. Por esta razón, en un acto consiente y voluntario asumió la mejora de sus procesos en pro de la calidad educativa y laboral para la formación de ciudadanos globales y propició un escenario para la revisión de sus funciones de docencia, investigación, extensión, internacionalización y gestión institucional, con el objeto de alcanzar y ratificar sus logros, descubrir nuevas apuestas institucionales, e identificar sus oportunidades de mejora para desarrollar planes de mejoramiento y mantenimiento de la calidad institucional.

Para éste propósito la Universidad Autónoma desarrolló acciones en cuatro frentes:

- Desarrolló un proceso actualización de su direccionamiento estratégico y de su proyecto educativo institucional con el concurso de los miembros de la comunidad universitaria durante los años 2014 y 2015.
- Realizó una alta inversión económica en la cualificación de la contratación docente, en su apuesta a la investigación, en la mejora de la infraestructura para los programas, espacios de bienestar y tecnología, entre otros, durante los años 2013 a 2015.
- Emprendió el proceso de acreditación de sus programas, de los cuales ya ha obtenido 6 acreditaciones de alta calidad para los programas de Administración de Empresas, Derecho, Ingeniería Mecánica, Administración de Empresas turística y hoteleras, Ingeniería Industrial y Diseño de Modas.
- Apostó por una internacionalización de alto nivel a través de la Formación en idiomas con alto nivel-Uniautonoma Center for International Languages y el incremento de los niveles de movilidad entrante y saliente de estudiantes y docentes.

Este esfuerzo institucional es reconocido hoy, mediante la aprobación de la Condiciones Iniciales para desarrollar el proceso de autoevaluación con fines de acreditación institucional. La aprobación del CNA es el resultado del arduo trabajo realizado por toda la comunidad universitaria en los últimos años, cada vez más convencidos de que hemos avanzado en un camino sin retorno, donde la búsqueda permanente es la excelencia y nuestro ser y quehacer solo es posible bajo la batuta de la calidad.

Este reconocimiento se da la luego de la visita de evaluación de las condiciones iniciales para la acreditación institucional que se desarrolló el pasado 30 de junio por parte de los Consejeros del Consejo Nacional de Acreditación –CNA-, Jhoniers Guerrero Erazo y Fernando Cantor Rincón, quienes destacaron al momento de la visita, una serie de aspectos enmarcados dentro de los Factores de Acreditación evaluados por el CNA, a saber:

1. MISIÓN Y PROYECTO INSTITUCIONAL

En cual preponderaron el direccionamiento estratégico de nuestra institución y la claridad con la cual se estipula la misión y visión de la Universidad y el devenir de las acciones a ejecutar para alcanzarla esta última, lo cual influye de manera determinante en la coherencia que existe en el proceso de

aseguramiento de la calidad y la excelente metodología para planteada para llevar a cabo la autoevaluación. Destacaron además que de manera general la Comunidad Universitaria que compone la Autónoma del Caribe tiene clara la meta señalada a 2018: Acreditación Institucional de Alta Calidad.

2. ESTUDIANTES

Se resaltó la capacidad crítica del estudiante UAC, conocedores de los aspectos por mejorar de la institución y su aporte dentro de la dinámica para que ello suceda. Los escenarios y oportunidades para la vinculación de semilleros, reconociendo además nuestra Función Misional de Investigación como la "Joya de la Corona".

3. PROFESORES

En este aspecto subrayaron la importancia que tienen los profesores dentro de los mecanismos internos de la institución, estableciéndolos como los motores que mueven los procesos de la UAC, y que en referencia a ello la UAC ha respondido reforzando su planta docente, enfocando dicha respuesta en la contratación de Docentes de alto nivel.

4. PROCESOS ACADÉMICOS

En concordancia con lo mencionado sobre el direccionamiento estratégico y su coherencia, loan el desarrollo del Proyecto Educativo Institucional –PEI- como faro para el cumplimiento de los objetivos propuestos, enfocando además sus comentarios hacia la interiorización de la comunidad hacia el mismo, para el desarrollo de cada uno de sus procesos.

Por otro lado, aplauden el número de docentes tiempo completo contratados a término indefinido.

5. VISIBILIDAD NACIONAL E INTERNACIONAL E INVESTIGACIÓN

Sumado a todo lo descrito anteriormente, en cuanto a la planta docente de alto nivel, se señala el incremento en el número de docentes con doctorado y maestría, en especial para la para atender los procesos de investigación y cooperación. Así como el trabajo de desarrollo profesoral para formar docentes en investigación, lo que acarrea consigo no solo la existencia de procesos efectivos para generar de patentes, startups, registros de software, sino también un fortalecimiento institucional gracias al fomento de la cultura de investigación.

6. PERTINENCIA E IMPACTO SOCIAL

La innovación social como resultado del matrimonio que existe entre investigación y extensión, comentando que la tarea inmediata es potenciarlo para recoger muchos y mejores frutos. La relación con el sector externo que presenta la UAC es de gran importancia y ese mapa se lo reconocen a nuestros Rector, Ramsés Vargas Lamadrid, por su liderazgo; máxime los empresarios demuestran de manera fehaciente el orgullo y la grata experiencia de tener egresados, estudiantes y pasantías de la Autónoma del Caribe.

Así mismo los egresados destacan la opción emprendedora dentro de los currículos de la institución de cada una de las opciones de carrera y la participación activa de los diferentes representantes dentro de los comités curriculares.

7. BIENESTAR INSTITUCIONAL

Se reconoce en la Autónoma del Caribe una Universidad comprometida con el bienestar, incluyente, abierta, acorde a lo manifestado en misión institucional. Evidenciando el constante acompañamiento, de manera exitosa, para con los estudiantes que tienen características que pueden incidir en su deserción, aspecto positivo en los procesos para lograr la permanencia estudiantil, que esperan se siga promoviendo y fortaleciendo como buena práctica institucional.

8. MEDIOS EDUCATIVOS E INFRAESTRUCTURA

La Institución cuenta con los recursos necesarios y la planta física adecuada para dar cumplimiento al Proyecto Educativo Institucional.

Como resultado final a estas apreciaciones y declaraciones por parte de los consejeros designados pero ante todo como reconocimiento al esfuerzo institucional es reconocido hoy, mediante la aprobación de la Condiciones Iniciales para desarrollar el proceso de autoevaluación con fines de Acreditación Institucional. Cada vez más convencidos de que hemos avanzado en un camino sin retorno, donde la búsqueda permanente es la muestra de ello los siguientes logros:

excelencia y nuestro ser y quehacer solo es posible bajo la batuta de la calidad.

En consecuencia con ello, la Universidad Autónoma del Caribe le apuesta todos sus talentos, esfuerzos y recursos a una educación de Calidad en el Caribe colombiano, demostrando su compromiso con la acreditación de alta calidad de sus programas y de la institución. Para este 2016 tenemos como

ORDENAMIENTO JURÍDICO, GESTIÓN Y ORGANIZACIÓN

» ORDENAMIENTO JURÍDICO, GESTIÓN Y ORGANIZACIÓN

MEGAS DE LA LÍNEA		LÍNEA BASE 2015		ESTADO 2016	META 2018
Acreditación institucional		No reporta		Radicación –Visita documento Apreciación Condiciones Iniciales	Radicación documento CNA
Ebitda/Ingresos operacionales		15%		17,15%	22%
Posicionamiento rankings	MIDE	Nacional	69		65
		Pregrado	31		28
	QS Latinoamérica	Colombia	No reporta	45	45
	Webometrics	Colombia	43	34	35
Participación actividades distintas a matrícula en el ingreso operacional		16,59%		16%	20,9%

Basado en la propuesta de ajuste al PDI - revisión de MEGAS y metas institucionales

PLAN DE DESARROLLO INSTITUCIONAL 2016 – 2020 | HACIA EL RECONOCIMIENTO INSTITUCIONAL DE ALTA CALIDAD

En el año 2.016 se propendió por el fortalecimiento y posicionamiento del proceso iniciado en 2.013 cimentado en una gestión de recursos transparente y eficiente asegurada desde los órganos de gobierno con los que se cuentan, y de la cual hacen parte constitutiva miembros de la comunidad universitaria, evidencia de ello es la renovación de la Certificación ISO 9001:2008 – NTC ISO 9001:2008 por parte del ICONTEC, quien acredita este importante logro, brinda confianza del cumplimiento integral de nuestra política de calidad institucional y da fe pública de la observancia de los requisitos académicos administrativos para formar ciudadanos globales.

En el aspecto de Gobierno Universitario, se ejecutaron las actualizaciones y expediciones de disposiciones y políticas institucionales acordes con el ordenamiento jurídico vigente aplicable al sector de la Educación Superior. Así mismo, a razón del cumplimiento de nuestro Estatuto General, se realizó el proceso de elección democrática de los representantes docentes, estudiantiles y egresados ante el Consejo Directivo.

En este sentido, La Universidad Autónoma del Caribe ha aunado los esfuerzos imperiosos frente al cumplimiento de los requerimientos de Ley, entre los que cabe destacar aquellos parámetros definidos por el Decreto 1072/2015, por medio del cual se expide el Decreto Único Reglamentario del Sector Trabajo y define los requisitos para el Sistema de Gestión de Seguridad y Salud en el Trabajo, en la UAC, este cuenta con la asignación de recursos financieros para la ejecución de las actividades necesarias para la correcta aplicación de la reglamentación. En este contexto estratégico, y apoyada en procesos internos de gobierno y gestión, cuyos pilares son la gerencia por resultados, la transparencia y la institucionalidad, la Universidad Autónoma del Caribe dicha responsabilidad de manera que continua con el estudio de su estructura académico-administrativa a fin de que esta represente la fortaleza y el dinamismo necesario para afrontar los nuevos retos de la UAC

DOCUMENTOS INSTITUCIONALES

- Documento Plan de Desarrollo Institucional 2.016-2.020
- Documento de apreciación de condiciones iniciales con fines de acreditación institucional
- Boletín estadístico 2.013-2.015
- Informe de revisión por la dirección
- Lineamientos para la elaboración del presupuesto 2.017
- Lineamientos para la planeación académica 2.016-02- y 2.017-01

0 NO CONFORMIDADES MAYORES
Auditoría externa ICONTEC

DISPOSICIONES INSTITUCIONALES

SALA GENERAL

- Actualización Estatuto General - Acuerdo Nº 198-01 de 30 de marzo de 2016

CONSEJO DIRECTIVO

- Actualización reglamento estudiantil
- Actualización reglamento de becas y auxilios educativos
- Actualización modelo de educación virtual
- Adopción lineamientos curriculares para pregrado y posgrados

En materia de rankings, la Universidad Autónoma del Caribe asume el reto de convertirse en una Universidad Verde con espacios ambientalmente sostenibles; es así que se logra ingresar y puntuar como la 3º Universidad del Caribe, ratificado por el ranking Green Metrics; mientras en webometrics, ascendimos 9 puestos pasando del 43 al 34; en QS, a nivel nacional la Universidad ocupa el puesto 45 entre las Universidades del país; convirtiéndose en la 2º mejor Universidad privada del Caribe y la 5º Universidad entre públicas y privadas del Caribe.

En la nueva clasificación del MIDE 2.0 la Universidad Autónoma se ubicó en el enfoque de pregrado de 2 a 4 áreas de conocimiento donde se ocupó el tercer lugar en capital humano y planta docente, lo que da muestra del esfuerzo institucional en contratación de profesores tiempo completo con posgrado, mejorando la relación docente – estudiante, y en la categorización de investigadores. En cuarto lugar se destacó en internacionalización por su desempeño en las pruebas de Inglés en las pruebas Saber PRO y las coautorías internacionales; y el quinto lugar en producción intelectual fruto de los logros acreditados por COLCIENCIAS. Vale enfatizar la mejora en la dimensión de graduados, en un octavo lugar gracias a la empleabilidad de nuestros egresados, a la reducción de la deserción y a la graduación oportuna.

DINÁMICAS ACADÉMICAS MODERNAS

» DINÁMICAS ACADÉMICAS MODERNAS

MEGAS DE LA LÍNEA		LÍNEA BASE 2015	ESTADO 2016	META 2018
Composición planta docente (Contratación y formación)	PTC	39%	43%	53%
	Cátedra	61%	57%	47%
	Doctores	10%	8%	20%
	Magíster	11%	51%	67%
Programas acreditados / acreditables		15%	25%	40%
Investigadores categorizados Colciencias		35	68	84
Producto de generación de conocimiento		109	125	25% +
Productos de innovación en el aula		NA	NA	140

Basado en la propuesta de ajuste al PDI - revisión de MEGAS y metas institucionales

La Universidad asume el compromiso de consolidar una oferta académica de alta calidad con una planta profesoral formada, adecuada y suficiente que genere conocimiento, como base fundamental para impartir una formación integral de excelencia a través de metodologías interactivas de aprendizaje, cooperación, participación y construcción del conocimiento. Es así que se han establecido estrategias de articulación de todas las dinámicas académicas para asegurar el éxito estudiantil y el reconocimiento de los egresados.

En este sentido, en este 2016 la apuesta ha sido fortalecer la investigación para que su producción académica se inserte en redes de conocimiento internacional, y así responder a las necesidades del contexto y consolidar la cooperación intersectorial como medida estratégica para una mayor competitividad.

En este 2016, contamos con 54 programas académicos 6 de ellos cuentan con acreditación de alta calidad: Ingeniería mecánica, Ingeniera industrial, Administración de empresas turísticas y hoteleras, Derecho, Diseño de modas y Administración de empresas.

Del total de programas acreditables hoy la Autónoma cuenta con el 25% de sus programas académicos acreditados y el 42% se encuentra desarrollando procesos de autoevaluación con fines de acreditación. Por otro lado, hemos realizado significativas inversiones destinadas a la cualificación docente y al desarrollo profesional incrementando con calidad nuestra planta docente en un 19.2% en comparación con años anteriores.

Estamos formando 11.170 estudiantes, de los cuales 9.983 son de pregrado y 1.187 de posgrado. Por otro lado la planta de 691 docentes, en cuanto a cualificación y dedicación se encuentra representada en el 2016 por:

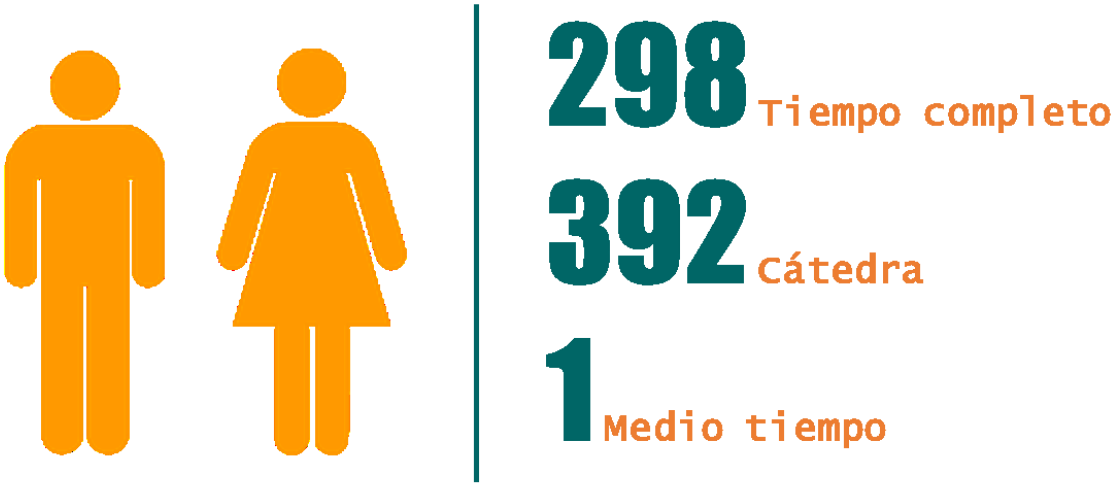

Es importante resaltar que en atención a la modificación del PEI, se hizo necesario orientar un proceso de transición que garantizara una articulación adecuada entre el PEI 2013 y el definido actualmente. En este sentido, se estructuró un Plan Académico de Transición – PAT – liderado desde la Vicerrectoría de Docencia, y en donde confluyen también los programas que integran las funciones misionales, con las Vicerrectorías de Investigación y Transferencia, y Extensión y Proyección Social, y la dirección de comunicaciones, atendiendo las líneas estratégicas definidas en el Plan de Desarrollo Institucional y sus respectivos objetivos propuestos en el PEI revisado.

Otros logros de este 2016 en este ámbito alcanzado por la institución son:

- Creación e implementación del comité de Éxito estudiantil: con el objetivo de mejorar los resultados de aprendizaje en cuanto al Desempeño estudiantil, Promedio ponderado, Valor Agregado, la tasa de graduación (eficacia) y la Reducción del tiempo de graduación (eficiencia), Permanencia, Deserción y Retención, se plantea la recomposición del actual esquema de control y seguimiento para garantizar el éxito académico con calidad.
- Diseño e implementación del Programa UAC Competente: programa que planea, gestiona, implementa y evalúe, las acciones y estrategias para fortalecer el desarrollo de las competencias, y el desempeño de los estudiantes en las evaluaciones por competencias, incorporando en estas, lo referente a las Pruebas Saber Pro.
- Lineamientos curriculares de pregrado y posgrado, y del modelo de educación virtual: actualización de los lineamientos curriculares de pregrado y posgrado, y del modelo de educación virtual. De igual forma se realizó revisión de todos los syllabus de los programas académicos de la Universidad.
- Renovación del registro calificado de programas de Maestría y Pregrado: los procesos de renovación de registro se desarrollaron en un marco de construcción de comunidad académica, en los cuales participaron las diferentes facultades y áreas administrativas que apoyan a los programas desde la preparación de los documentos maestros y preparación de visita de evaluación externa. Esto a través de la conformación de comisiones para cada una de las diferentes condiciones de calidad.
- Reglamentación de cursos alternos y coterminales: Como parte del proceso de fortalecimiento de la continuidad académica de los estudiantes (cadena de formación) e incremento del índice de flexibilidad de los programas (flexibilidad curricular), se reglamentaron las generalidades y escenarios de cursos alternos y coterminales, se espera fortalecer la continuidad académica, la rigurosidad al proceso de homologación y la flexibilidad curricular.

Resoluciones de Renovación de Registro Calificado

- Maestría en Educación
- Maestría en Ing. Mecánica
- Maestría en Sistemas de Gestión
- Ingeniería Mecánica

Visita de pares académicos

- Ingeniería Electrónica y Telecomunicaciones
- Negocios y Finanzas Internacionales – Virtual

En investigación hemos alcanzado significativos logros que nos ponen en una posición privilegiada nunca antes imaginada en el pasado mediato.

Nuestros 24 grupos de investigación distribuidos en cada una de nuestras facultades, atendiendo nuestra estrategia de fortalecimiento para tener mayor calidad en cada uno de ellos (10 categorizados en A, 4 categorizados en B, 8 categorizados en C, 1 reconocido, 1 No reconocido).

24

GRUPOS DE INVESTIGACIÓN

10	CATEGORIZADOS EN A
4	CATEGORIZADOS EN B
8	CATEGORIZADOS EN C
1	RECONOCIDO
1	NO RECONOCIDO

Facultad Ciencias Administrativas, Económicas y Contables	4 GRUPOS	5 Artículos ISI/SCOPUS 10 Artículos D 6 Libros 8 Capítulos de libros
Facultad de Arquitectura, Arte y Diseño	4 GRUPOS	1 Artículos ISI/SCOPUS 3 Artículos D 1 Libros 4 Capítulos de libros
Facultad de Ingeniería	9 GRUPOS	5 Artículos ISI/SCOPUS 13 Artículos D 4 Capítulos de libros
Facultad de Jurisprudencia	3 GRUPOS	3 Artículos D 2 Capítulos de libros
Facultad de Ciencias Sociales y Humanas	4 GRUPOS	29 Artículos ISI/SCOPUS 15 Artículos D 3 libros 13 Capítulos de libros

Contamos con 68 investigadores categorizados por COLCIENCIAS así: 9 investigadores seniors reportando un crecimiento de 350% respecto a esta cifra de 2013, 24 investigadores asociados mostrando un incremento del 243% con respecto a 2013 y 35 investigadores junior con un incremento del 35% con respecto a 2013.

Lo anterior nos da como resultado 40 publicaciones científicas reflejadas en ISI / SCOPUS en la ejecución comprometida de nuestra política de estímulos institucional. Vale la pena resaltar que en alianza con la consultora española Idom, la Universidad fue ganadora de la convocatoria liderada por Colciencias para asesorar a empresas del Atlántico con el fin de impulsar la creación y consolidación de sus sistemas de innovación en procura de transformar sus prácticas habituales y realizar nuevas acciones que tengan un alto impacto en su actividad económica.

Nuestro compromiso con la producción científica se mantiene reflejado en nuestras revistas indexadas:

Cuatro revistas indexadas en Categoría B Publindex:

- Prospectiva (Facultad de Ingeniería)
- Encuentros (Facultad de Ciencias Sociales y Humanas)
- Justicia Juris (Facultad de Jurisprudencia)
- Dimensión Empresarial (Facultad de Ciencias Administrativas, Económicas y Contables)

Una revista indexadas en Categoría C Publindex:

- Escenarios (Facultad de Ciencias Sociales y Humanas)

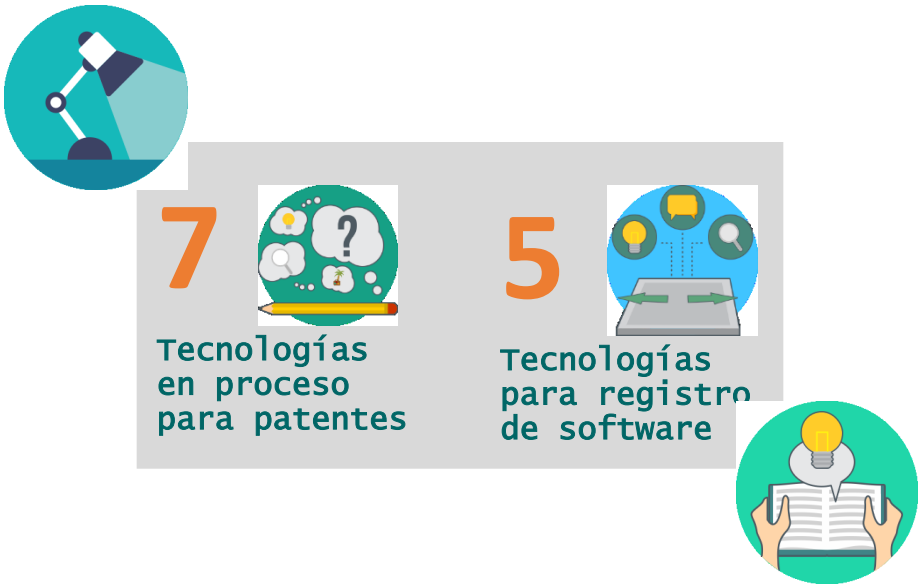

FACULTAD DE CIENCIAS ADMINISTRATIVAS ECONÓMICAS Y CONTABLES

JOVÉNES INVESTIGADORES

- La joven investigadora Egresada del Programa de Administración de Empresas Deisy Paola Andapiña Acosta, participó en la convocatoria Nacional de Jóvenes Investigadores e Innovadores 2016 de COLCIENCIAS, ocupando el puesto 141 entre 250 participantes con el proyecto Capacidad Institucional y Resultados Académicos en Colegios Públicos de Barranquilla con Desventaja Socioeconómica.
- La Becaria, Aura Cristina Reyes Romero Investigador de COLCIENCIAS (Departamento Administrativo de Ciencia, Tecnología e Innovación, Colciencias) presentó el informe de avance evaluado a satisfacción del proyecto: "Capacidad de la Absorción Tecnológica de la Industria en Colombia" (Convocatoria Colciencias, Departamento del Atlántico, 702 de 2015).

PARTICIPACIÓN DE ESTUDIANTES

- Participación de los estudiantes Lina Marcela Cortes, Liliana Margarita Angarita, José Herrera Berdugo y Stefanny Cañas Jiménez y del docente de planta José Cabana Yejas, en las sesiones académicas del XXVII Congreso Nacional de Estudiantes de Contaduría Pública en la Ciudad de Medellín durante los días 14,15 y 16 de Octubre de 2016
- Ponencia de la estudiante Marisabel Suarez Salguedo participó en el III Congreso colombiano de costos y gestión: Los Costos y Gestión Factor de Competitividad 2016, siendo esto un insumo para los semilleros de investigación.

PROYECTOS - CONVOCATORIA INTERNA

- Metodología para desarrollar procesos de vigilancia tecnológica e inteligencia competitiva en organizaciones del sector logístico. Investigador principal, Jorge Cervera Cárdenas.
- Innovación en servicios electrónicos: Impacto en el desempeño de los intermediarios financieros en Colombia. Investigador principal, José Luis Alcalá Villarreal.
- Capacidad institucional y resultados académicos en colegios públicos de Barranquilla con desventajas socioeconómicas. . Investigador principal, Gustavo Rodríguez Albor.
- Se presentó y aprobó el proyecto "Diseño de la línea base de indicadores de competitividad municipales del departamento del Atlántico y de estrategias formativas que garanticen la permanencia en la comunidad del uso continuo de los instrumentos diagnósticos". Investigador principal Beatriz Helena Díaz Solano. Entidad financiadora UAC y UNIATLANTICO.
- Se presentó y aprobó el proyecto "Desarrollo y validación de un sistema de geotracking de personas con especial énfasis en el ámbito turístico" Investigador principal Narcis Basols Gardella. Entidad financiadora UAC.
- Incidencia de los Estándares Internacionales de Información Financiera NIIF, en la Contabilidad Medioambiental. Se han derivado participaciones en eventos departamentales y regionales: tres trabajos en REDCOLSI. En ejecución = 65%. Investigadores Laureano Triana R. - Francisco Gómez M.

PROYECTOS - CONVOCATORIA EXTERNA

- Se presentó y aprobó ante COLCIENCIAS, en la convocatoria 748 el proyecto "construcción de un indicador de calidad ambiental ecosistémica en las playas turísticas del caribe norte colombiano". Docente Beatriz Díaz Solano. Cofinanciado por Colciencias.

FACULTAD DE INGENIERÍA

JOVÉNES INVESTIGADORES

Participación en la convocatoria No. 761 Joven Investigador de Colciencias en la cual han sido seleccionados los siguientes estudiantes:

- Juan Pablo Zuluaga. Puesto ocupado: 4.
- Marcos Valbuena. Puesto ocupado: 47.
- Julián Morales. Puesto ocupado: 228.

PARTICIPACIÓN DE ESTUDIANTES

- Ponencia caracterización de los turistas que visitan la ciudad de Bogotá con base en las valoraciones de la plataforma Booking.com de las Estudiantes Liliana Arrieta Torres y Thalia Barrios y el docente Ernesto Cantillo Guerrero reconocida como mejor ponencia en el eje temático de Mercadeo y Negocios Internacionales en el marco del Encuentro Internacional De Investigadores En Administración 2016.
- Presentación del proyecto "Estación de monitoreo inalámbrica de Radiación UV, Temperatura y Humedad Relativa para el control de la Condiciones Ambientales en la Fundación Botánica y Zoológica de Barranquilla" en el XIX Encuentro Nacional y XIII Internacional de Semilleros de Investigación, realizado en la ciudad de Cúcuta
- Ponencia Nacional en Redcolsi de los estudiantes Brandon López y Andrés Martínez como ganadores y meritorios en los resultados preliminares de la ceremonia de clausura con el proyecto ""Plataforma para la asistencia en el desarrollo y creación de copias de objetos 3D en gran formato".
- Ponencia Nacional en Redcolsi de los estudiantes Andrés Arroyo y Miguel Celis con alto puntaje con el proyecto "Sistema para análisis de sentimientos en reseñas de películas basadas en ANEW.".

PROYECTOS - CONVOCATORIA INTERNA

- Proyecto "Diseño e implementación de un sistema de monitoreo de la frecuencia cardíaca, y la contribución de una formación orientada a partir de la reflexión, la resolución de problemas y el automonitoreo, a la mejora de las rutinas de entrenamiento de los deportistas" favorecido en la VI Convocatoria Interna de Proyectos de Investigación UAC.

PROYECTOS - CONVOCATORIA EXTERNA

- Abril de 2016, el programa de Ingeniería Industrial en alianza con IDOM (empresa consultora española) ganó convocatoria de Colciencias y Cámara de Comercio de Barranquilla, con el proyecto Sistemas de Innovación Empresarial, cuyo objetivo es la implementación de sistemas de innovación y consolidación de capacidades de I+D+i en sesenta (60) empresas del Departamento del Atlántico. Se busca entrenar a las empresas para aprender a innovar de manera permanente y sistemática, para desarrollar capacidades en aquellos componentes clave que impulsen la innovación empresarial y que mediante su aplicación, conducen a la creación y/o consolidación de sistemas básicos de innovación en las empresas.

PATENTES Y REGISTROS DE SOFTWARE

- UTS (Unidad de Tecnología de Salud) Proyecto colaborativo con IMTEF. La UTS como sistema mecatrónico de monitoreo termina a finales de noviembre. Patente de invención sometida en la nueva convocatoria de CIENTECH 2016-02 (Producto resultado de actividades de Desarrollo Tecnológico e Innovación). Producto a entregar: Patente.
- Sismocardiógrafo, aprobado en convocatoria CIENTECH. Radicada. En evaluación por parte de la SIC. Producto a entregar: Patente.
- Solicitud de patente aceptada en la superintendencia de industria y comercio - registro de soporte lógico-software registrado libro: 13, tomo: 47, partida: 268, ministerio del interior. Dirección nacional de derecho de autor. Unidad administrativa especial (Producto resultado de actividades de Desarrollo Tecnológico e Innovación). RVGD, aprobado en convocatoria CIENTECH, actualmente trabajando con Contexto Intelectual. (P. Bonaveri-J. Berrío-J. Consuegra-J. Ramírez). Producto a entregar: Patente.
- Torquímetro, aprobado en convocatoria CIENTECH (S. Perez-J. Unfired). Patente radicada en la superintendencia de industria y comercio, solicitud de registro de soporte lógico-software. Ministerio del interior. Dirección nacional de derecho de autor) (Producto resultado de

actividades de Desarrollo Tecnológico e Innovación). Producto a entregar: Patente.

- Medidor de combustible inalámbrico. Tecnología Sometida en la nueva convocatoria de CIENTECH 2016-02 (Producto resultado de actividades de Desarrollo Tecnológico e Innovación). Medidor de Combustible, aprobado en convocatoria CIENTECH (S. Perez-F. Noguera-J. Chavez). Producto a entregar: Patente.
- Patente de invención sometida en la nueva convocatoria de CIENTECH 2016-02 .Diseño de un robot para la práctica de artes marciales con registro de golpes – RobPAM. Producto a entregar: Patente. (Bonaveri P. Zuluaga J. Castillo L. Fontalvo L.)
- Máquina de Movimiento Pasivo para Rehabilitación Temprana de Codo. Patente de invención sometida en la nueva convocatoria de CIENTECH 2016-02 (Producto resultado de actividades de Desarrollo Tecnológico e Innovación). Producto a entregar: Patente. (Bonaveri P. Angarita F. Coronado J. Naranjo J.)
- Sistema de control para sillas de ruedas eléctricas por medio de electrooculografía ○ Monitor inteligente de frecuencia cardiaca para deportistas en actividad ○ Diseño de un electromiógrafo implementado en una prótesis de mano.
- Proyecto “Sistema de monitoreo inalámbrico de las condiciones ambientales de las exhibiciones del Zoológico de Barranquilla” favorecido en la Convocatoria Externa 001-2015. Confecámaras – Cámara de Comercio Barranquilla. Producto a entregar: Registro de software.

OTROS LOGROS

- Ascenso a categoría A del grupo de investigación OPTIMA en la Convocatoria 737 de Colciencias.
- Ascenso a categoría A del grupo de investigación en Ingeniería Electrónica y Telecomunicaciones IET en la Convocatoria 737 de Colciencias.
- Ascenso a categoría B del grupo de investigación SINT en la Convocatoria 737 de Colciencias.
- Como logro significativo, la estudiante Laura Milena Fernández Rada del programa de Ingeniería Industrial obtuvo el reconocimiento a mejor SABER PRO en el grupo de referencia de Ingeniería del país. De igual manera en el II periodo del año 2015 los estudiantes Samir Alexander Cano Salcedo, Julián Darío Ávila Pinilla, Melissa Andrea Vilaro Buelvas y Andrés Roberto Rojas Urueta se destacaron en el listado de mejores estudiantes a mejor SABER PRO en el grupo de referencia de Ingeniería del país.

FACULTAD DE CIENCIAS SOCIALES Y HUMANAS

OTROS LOGROS

- Categorización del Grupo Área de Broca: Medios, Lenguaje y Sociedad en “A” por Colciencias
- Mejor estudiante Saber PRO del segundo período del 2015 en el grupo de referencia de Bellas artes y Diseño en las pruebas de Comunicación Escrita y Lectura Crítica, superando la media nacional.
- Ratificación de la categoría "A" del grupo de investigación de interacciones de potencialidades educativas (IPE).

FACULTAD DE ARQUITECTURA, ARTE Y DISEÑO

PARTICIPACIÓN DE ESTUDIANTES

- Proyectos presentados en el Encuentro Departamental de REDCOLSI
- Amoblar / María Alejandra González - Kristel Fortich
- Enchapes Inteligentes / Boris Gómez
- Equipos lúdicos para niños con discapacidad / Andrea Senior – María Camila Gómez
- Luminaria autosostenible / Daniela Canabal – Laura Cuentas
- Técnicas artesanales con materiales no convencionales / Tatiana García Alviz
- Estudio del impacto en el espacio interior en las viviendas de interés social en el Caribe colombiano en los últimos 20 años / Katherine Díaz – Carolina Tamara

- Intervención interior contemporánea en inmuebles de valor patrimonial en Barranquilla / Tatiana Pinto – Erika Martínez
- Influencia de la moda parisina en Colombia a través de la revista Cromos: 1918-1930.

OTROS LOGROS

- En la pasada convocatoria 737 de Colciencias de categorización de grupo de investigación, el grupo Fibra Interior se clasificó en C
- XI Encuentro de Investigación e Innovación de la Moda, programa de Diseño de Modas realizó un encuentro emprendimiento desde la investigación e innovación impulsado por el grupo de investigación Ecodesarrollo, que se vincula a los estudiantes de último semestre.
- 14 recorridos urbano arquitectónicos con la participación de docentes y estudiantes de segundo a octavo semestre Del Programa De Arquitectura quienes se trasladaron a distintos municipios de la zona costera del departamento del Atlántico.

CIUDADANOS GLOBALES

» CIUDADANOS GLOBALES

MEGAS DE LA LÍNEA		LÍNEA BASE 2015	ESTADO 2016	META 2018
Número de productos en coautoría internacional		11		68
Movilidad institucional	Estudiantil Saliente	58	76	96
	Docente Saliente	69	96	70
	Docente Entrante	86	77	88
Registros de software		0	0	7
Patentes concedidas		0	0	2
Spin offs creadas		0	0	1
Proyectos en convenio con el sector externo		23		26
Pertinencia del Egresado	Tasa de vinculación laboral del recién egresado	Tasa de cotizante: 72,3 % Promedio Salario Base: $ 2.202.858		75% $ 2.500.000

Basado en la propuesta de ajuste al PDI - revisión de MEGAS y metas institucionales

En concordancia con su PEI y PDI la Universidad Autónoma del Caribe apuesta por la transformación de su entorno teniendo en cuenta el contexto en el cual se desempeña y para ello, es fundamental contar con una comunidad universitaria global, que responda a los retos de la región, del país y del mundo. En este 2016 se concentra los esfuerzos en diseñar estrategias que conlleven a la formación de una comunidad competitiva que busca generar acciones de cambio, fortaleciendo la visibilidad, el reconocimiento y el impacto de la universidad desde la docencia y la proyección social.

Hemos aumentado la participación en la formulación y presentación de proyectos en convocatorias internas y externas. Fortalecimos nuestro programa de Cultura Científica, así como hemos mantenido el interés del estudiante para participar en espacios alternativos que le permitan adelantar, de manera sistemática y organizada, en actividades de formación en competencias investigativas.

51 PROYECTOS FINANCIADOS POR RECURSOS EXTERNOS

PROYECTOS FINANCIADOS CON RECURSOS INTERNOS **15**

CONVOCATORIA DE JÓVENES INVESTIGADORES

21 ESTUDIANTES ELEGIBLES

ALIANZA CON CIENTECH

200 SEMILLEROS DE INVESTIGACIÓN

En los recientes resultados preliminares de la convocatoria de Jóvenes Investigadores de Colciencias, es meritorio resaltar que tenemos 21 estudiantes elegibles de los cuales dos están en el top cinco del listado, por lo que fuimos la Universidad con mayor efectividad teniendo en cuenta los más de 2.500 estudiantes sometidos y posiblemente seleccionados de todo el país. Así mismo fuimos beneficiados con la asignación de Sarah Leech Kemp como becaria Fullbright de los Estados Unidos dentro del marco de movilidad académica que busca promover la cooperación científica e investigativa, quien aportó para el desarrollo de una maestría en educación y neurociencias con proyección a doctorado.

54 Redes de Investigación
21 Nacionales
33 Internacionales

En internacionalización, hemos reactivado en un 85% nuestros 65 convenios internacionales con importantes Universidades de América y Europa. Además, continuamos llevando a cabo intercambios académicos, prácticas internacionales y misiones académicas que favorecen a la movilidad internacional estudiantil y docente, tanto saliente como entrante. Para éste año propiciamos la movilidad de 76 estudiantes en intercambio saliente, El 75% de la movilidad se realizó en la modalidad de profesor visitante (conferencista, ponente), 20 % por modalidad de profesor visitante – Virtual, estrategia que inició este año.

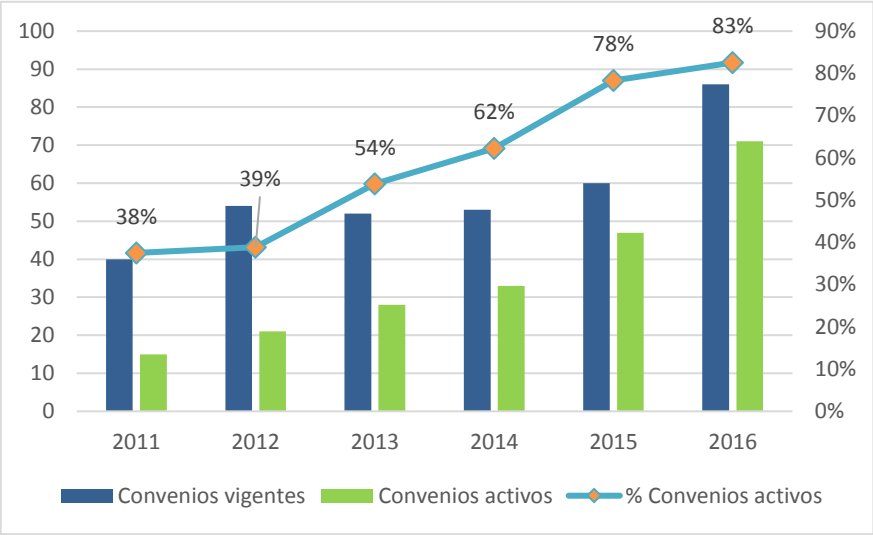

Comportamiento convenios internacionalización. Fuente: ORI

Es importante resaltar el comportamiento de la activación de nuestros convenios en los últimos años, en dónde la tendencia es claramente creciente, lo cual repercute de manera positiva en la movilidad estudiantil en general, pero sobre todo en aquella de carácter saliente, viéndose esta incrementada en un 117% de 2013 a 2016 pasando de 35 a 76 estudiantes, mientras que la movilidad estudiantil entrante ha incrementado en un 1867% pasando de 3 a 59 estudiantes de 2013 a 2016.

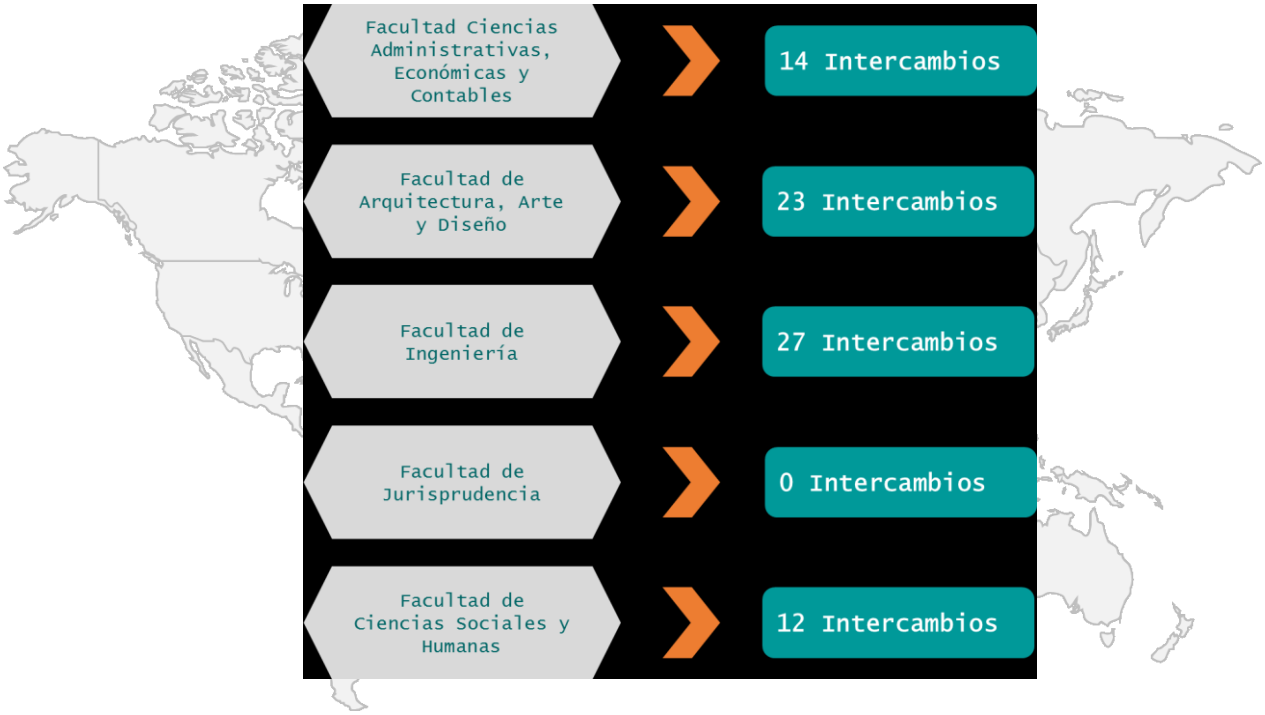

En cuanto a la distribución por programa se puede destacar la participación de Comunicación Social y Periodismo (31,5%), Negocios y Finanzas Internacionales (13,15%), Ingeniería Industrial (9,2%) y Administración de Empresas (9,2%).

Por otro lado, en cuanto a la preferencia por el país de destino, se destacan los intercambios nacionales, Medellín y Bogotá con un 27,6%, seguido de México como destino del 22,33% de los estudiantes y España con un 18,4%. Así mismo se destacan que por primera vez en la institución se realizaron intercambios a Canadá, Francia y Panamá.

Los intercambios académicos entrantes en el 2016, como resultado de la gestión realizada frente a los convenios suscritos, recibimos 58 estudiantes de intercambio entrante en pregrado, los programas en los que más hay movilidad entrante: Derecho, Arquitectura y Ciencias Políticas. En lo relacionado a los programas de posgrado, podemos destacar que la Maestría en Ingeniería Mecánica, la cual recibió un (1) estudiante de intercambio en 2016.

Por esta misma línea, es importante destacar que en 2016 fuimos beneficiarios de dos becas de intercambio estudiantil entrante de la Plataforma de Movilidad de Alianza del Pacifico.

Para la movilidad docente saliente, la distribución por facultad, el 38,5% de las movilidades salientes corresponden a La Facultad de Ciencias Administrativas, Económicas y Contables, 25% Facultad De Ingeniería, 17% son Movilidades Institucionales, 8% Facultad De Jurisprudencia, alrededor del 6% Para La Facultad De Arquitectura, Arte y Diseño E Igual Porcentaje para la Facultad de Ciencias Sociales Y Humanas.

Durante el 2016 se realizaron 2 misiones internacionales:

- Emprendimiento e Innovación – Miami contó con la participación de 1 docente, 1 administrativo y 19 estudiantes, 50 horas entre conferencias y visitas empresariales, Visita a 7 organizaciones, empresas e instituciones del ecosistema de emprendimiento de la ciudad de Miami.
- Normas Internacionales de Información Financiera NIIF – Panamá contó con la participación de 1 docente, 13 estudiantes, parte de un seminario dictado por la universidad de Panamá.

Con el horizonte claro, según lo estipulado en nuestra estrategia institucional contenida en el PEI, se debe vincular de manera transversal el tópico del idioma como componente esencial para la formación de profesionales integrales, de ciudadanos globales, para ello la UCIL, en el 2016 tiene los siguientes avaneces y/0 logros significativos:

- Realización de cursos de inglés regulares semestrales presenciales y virtuales ofertados a estudiantes durante el 2016:
  - **Presenciales: 6.013**
  - **Virtuales: 388**
- Realización de cursos de inglés especiales intensivos virtuales durante el 2016: **1729**
- Implementación de proyectos en inglés enfocados en las carreras de los estudiantes (CLIL)
- Realización de cursos de inglés a estudiantes externos durante el 2016: **46**
- Inclusión de preguntas tipo SABER PRO en todos los exámenes parciales por corte.
- Seguimiento académico por corte frente a estudiantes que pierden por inasistencias o notas.
- Fortalecimiento del programa de tutorías y monitorías para atender las falencias académicas de los estudiantes.
- Realización de exámenes de clasificación y validación a la comunidad estudiantil: **Clasificación: 380 / Validación: 212**
- Seminario internacional Oxford Teachers' Academy realizado a los profesores de UCIL por un profesor de la Universidad de Oxford. Uno por año desde el 2014

Sumado a estos logros se destaca las actividades y la promoción de beneficios para con nuestro total de

47.408 egresados que dan cuenta del impacto social en el entorno y así mismo promueve programas de participación en la vida institucional, programas dirigidos a promoción laboral, estrategias de comunicación, entre otros. De este gran número, se encuentran incluidos los 1.745 graduados del 2016; para los cuales en el presente año se logró Incrementar del 14% en nuevas empresas inscritas en el portal del empleo en 2016, con miras a fortalecer día a día el servicio ofrecido a nuestros egresados; se incrementó en un 94% el número de vacantes disponibles en el portal del empleo en 2016; en 78% en el número de ofertas disponibles en el portal del empleo en 2016; en 319% en el número de postulaciones a las vacantes disponibles en 2016; presentándose en total 2.425 usuarios con currículos inscritos en el portal del empleo en 2016.

Como resultado de los esfuerzos institucionales por generar impacto en el contexto región y país, desde la Uniautónoma se han liderado una serie de actividades, de las cuales en el 2016 no somos ajenos a recolectar los logros de nuestra voluntad.

IDEA TU EMPRESA

Es un CONCURSO institucional que se realiza de forma semestral con el propósito de incentivar el espíritu emprendedor entre los estudiantes y egresados de la UAC. Durante el semestre los estudiantes y egresados construyen sus planes de negocio alrededor de IDEAS innovadoras y creativas, participan en talleres de emprendimiento gratuitos que les ayudan a perfilar y estructurar sus proyectos para postularlos al final del semestre al Concurso.

La Institución premia con $ 6 millones de pesos la mejor IDEA DE NEGOCIO en las Modalidades de Pregrado y Egresados, entregando $12 millones semestral y en total $24.000.000 anuales capital semilla para el inicio y puesta en marcha de los negocios. Para este 2016 la premiación fue otorgada así:

- I Semestre 2016:
  - Categoría Estudiante: Cristian David Mejía Torres, Facultad de Ingenierías, Programa Ingeniería Electrónica Y Telecomunicaciones, Chaleco Automático Con Luces De Trafico Inalámbricas Para Motocicletas Y Bicicletas
  - Categoría Egresados: Carlos Arango, Facultad de Ciencias Administrativas, Económicas y Contables, Programa Administración De Empresas, Planeta Jesús Marketplace.
- II Semestre 2016:
  - Categoría Estudiante: Anderson Parra Molina, Facultad de Ingenierías, Programa Ingeniería Electrónica Y Telecomunicaciones, ZOOMONITORING

- Categoría Egresados: Cielo Rocío Loaiza, Facultad de Ciencias Sociales y Humanas, Comunicación Social Y Periodismo,.

TALLERES DE EMPRENDIMIENTO

Los Talleres de emprendimiento se programan de forma semestral y se ofrecen gratuitamente a los estudiantes y egresados interesados en profundizar en las temáticas de emprendimiento e innovación para elaborar sus Planes de Negocio. Tienen una intensidad horaria de 2 horas y se desarrollan en horarios de mañana y noche.

» I Semestre: total 545.
» II Semestre: total 1052

Algunos de los temas tratados son: Creatividad e Innovación, Elevator PITCH, Pensamiento Estratégico, Emprendimiento social, Neuromarketing.

PROGRAMA RETO EMPRESARIAL

Es un Programa Concurso que articula las Problemáticas o RETOS de las empresas con los grupos de investigación de estudiantes en la UAC, con el propósito de diseñar soluciones innovadoras y creativas a las problemáticas empresariales planteadas, que serán evaluadas y premiadas en dinero o en especie, con posibilidades de derivar en proyectos de investigación más profundos y la posibilidad de vinculación de los estudiantes como practicantes en las empresas.

En el 2016 se realizó un piloto con las siguientes empresas: TRIPLE AAA, PROMIGAS, Junta Directiva CEO, D.Traficc y Consware.

HUB DE EMPRENDIMIENTO E INNOVACION

Es un proyecto que se visualiza para el periodo 2017-2020 con el objeto de brindar un lugar o espacio dentro del campus universitario en el cual se fomente el Emprendimiento, la Innovación, la creatividad , coworking, trabajo colaborativo, la investigación para la incubación de nuevas empresas.

En el 2016 se formuló el proyecto y se identificaron una serie de estudios de investigación que se requieren para darle soporte al HUB DE EMPRENDIMIENTO, los cuales se iniciarán en el 2017 en articulación con los diferentes Facultades.

ARTICULACIÓN CON EL ECOSISTEMA DEL EMPRENDIMIENTO LOCAL

Se destaca la participación de la UAC en actividades de alto impacto relacionadas con Emprendimiento e Innovación que contribuyen al fortalecimiento del ecosistema de emprendimiento:

» Semana Global Del Emprendimiento e Innovación PUERTA DE ORO DEL EMPRENDIMIENTO, organizada por la Cámara De Comercio De Barranquilla, participación en las siguientes actividades:

  - Panel con Emprendedores destacados: Invitada Ada Landazury Fundación Ludovica egresada UAC
  - Conferencia: ECONOMIA NARANJA por el Ing. Bulmaro Fuentes Morales Profesor PHD Investigador del Programa Ing. Industrial

» GEC 2016 CONGRESO MUNDIAL DE EMPRENDIMIENTO en la ciudad de Medellín con participación de 30 jóvenes emprendedores de la Facultad de Ciencias administrativas y contables.

» RED REUNE Participación en la reunión de Planeación estratégica 2016-2017 de la RED UNIVERSITARIA DE EMPRENDIMIENTO en la ciudad de Bogotá donde asistieron la Directora del Centro de Emprendimiento, Evelyn Blanco y Docente Investigador de la Universidad del Norte, Programa de Ingeniera Industrial, Dr. Bulmaro Adrián Fuentes.

EVENTO IDO INNOVATION

Organizado por el SENA-ALCALDIA DE BARRANQUILLA- GOBERNACIÓN DEL ATLANTICO, en el cual la UAc participó en las siguientes actividades:

- Concurso Solvers Soluciones empresariales, donde se contó con la participación en la mesa de solvers de los ganadores del Concurso Idea tu Empresa: Andrés F. Delgado, estudiante y Oscar Abuchaibe, egresado ambos del programa de Negocios y Finanzas Internacionales.
- Conferencia Laila Páez, ganadora del Concurso Idea tu Empresa del programa Diseño de Modas y del Fondo SENA EMPRENDER
- Stand UAC Emprendimiento/ Innovación/ Investigación, presentación de proyectos de innovación e investigación destacados.

En el período 2016-02, se desarrolló la Feria Networking, dirigida para ofrecer a los practicantes, su primera experiencia laboral. Dicha feria, contó con la participación de 109 empresas representativas de la región, y arrojó por resultados la generación de 718 nuevas vacantes para practicantes institucionales y egresados.

Durante el I TRIMESTRE de 2016 se culminó la entrega, cierre y liquidación de las actividades del proyecto Atlántico FORTE, La UNIVERSIDAD AUTÓNOMA DEL CARIBE implementó el C.D.P.T. (Centro de Desarrollo Productivo Territorial) para acompañar la puesta en marcha de los grupos de unidades productivas que lograron estandarización formal, como la confección textil con 164 unidades instaladas en ocho municipios, 37 unidades de empaque al vacío en Santo Tomás, 49 granjas avícolas y porcícolas en seis municipios, las cuales determinan hoy una capacidad productiva instalada que iniciará su proceso de aceleración empresarial fortaleciendo las cinco asociaciones comunitarias que hoy conformar la Red de emprendimiento Social de Atlántico Forte.

Las familias participantes hoy son parte de la reestructuración social que inicio su transformación en las aulas que fueron cedidas por las instituciones educativas, apoyados también por el SENA en los municipios de Soledad, Malambo y Galapa, en apoyo a la estrategia de formación técnica inducida por la Universidad como eje fundamental del cambio social, en espacios transversales de opinión que dieron lugar, con el apoyo decidido de sus alcaldías, a la creación de espacios para la transferencia del conocimiento y el reconocimiento de las rutas del Emprendimiento Social.

En esta línea la Universidad Autónoma del Caribe ha creído en diversos proyectos de innovación e impacto social, sumado a lo ya antes mencionado, se suma ESCALA CARIBE: CENTRO DE ACELERACION EMPRESARIAL COMUNITARIA y PASARELA BLANCA: HILOS Y PUNTADAS PARA LA VIDA; el primero creado para fortalecer y asistir técnicamente a las organizaciones comunitarias de la región caribe colombiana que emprendan procesos productivos de valor compartido, en el marco de la economía colaborativa, replicables, escalables, con movilidad empresarial comunitaria y articulados en cadenas integrales de valor, en donde la empresa privada y los gobiernos locales definen los eslabones de sustentabilidad comercial y política que requiere la consolidación de nodos productivos comunitarios. Ha sido concebido como una plataforma de intervención social que pretende alcanzar la sostenibilidad de los procesos productivos de se generen desde la participación de la Universidad en articulación directa con los proyectos que vinculen a la población vulnerable de la Región Caribe Colombiana. En proceso de prácticas universitarias, estudiantes del programa de Diseño Gráfico crearon la imagen corporativa de ESCALA CARIBE y los estudiantes del programa de PRODUCCION INTERACTIVA Y MULTIMEDIA en trabajo de grado están creando el portal.

Por su parte, Pasarela Blanca, pretende fortalecer del Banco Arquidiocesano de Ropa.

Es importante mencionar que en adición a los proyectos en mención a Diciembre de 2016, los resultados obtenidos ha sido la suscripción de convenios y/o servicios por valor de $ 6.150.000.000, es decir, entre otros proyectos la Uniautónoma trabajar en:

» **TERMINAL DE TRANSPORTE METROPOLITANO DE BARRANQUILLA.**

Cooperación y acompañamiento para el diseño de una red de interconectividad de transporte terrestre público para pasajeros en la ciudad de barranquilla.

El alcance de este proyecto de ciencia, tecnología e innovación corresponde al diseño de la red de interconectividad de transporte terrestre público intermunicipal, interdepartamental e internacional de pasajeros para la Terminal de Transporte de Barranquilla.

» **CORPORACIÓN AUTÓNOMA REGIONAL DEL ATLÁNTICO -CRA**.

Acompañamiento y asesoría para desarrollar una estrategia de recopilación de información en cuanto a los aspectos ambientales del sector institucional del departamento del atlántico, que sirvan de insumo para la formulación del Plan de Acción PAC 2016 – 2019 de la Corporación Autónoma Regional del Atlántico -CRA.

» **SECRETARIA DE INFORMÁTICA Y TELECOMUNICACIONES -GOBERNACIÓN DEL ATLÁNTICO**

Modernizar y robustecer la gestión tributaria y contable de la Gobernación del Atlántico a través de sistemas de información que utilicen herramientas tecnológicas modernas.

Convenios **VIGENTES**

Recientemente hemos logrado la adjudicación para operar el convenio suscrito entre la Gobernación del Atlántico y la Unidad Nacional de Atención y Reparación Integral a las Víctimas destinado a beneficiar a 250 familias afectadas por el conflicto armado con el fin de brindarles oportunidades de reintegración a la vida productiva y generación de ingresos. Además, de la mano con el Ministerio del Interior, ejecutaremos el proyecto Ruta para la Paz y la Convivencia, el cual, busca desarrollar acciones para promover la convivencia pacífica y fomentar la seguridad en la Urbanización Las Gardenias con lo que se tiene como meta atender a por lo menos 720 familias del sector. En esa misma línea, en articulación con la Docencia, se creó un software para caracterizar a víctimas del desplazamiento forzado en el Departamento del Atlántico. Igualmente, en sinergia con el Centro de Altos Estudios para la Paz, se diseñó la plataforma digital de emprendimiento ConAcción, agenda de empleo para las mujeres víctimas del conflicto como modelo de negocio que visibiliza la realidad de esta población vulnerable donde se capacita, potencializa y conecta las aspiraciones de las víctimas desde una perspectiva de responsabilidad social para la paz; plataforma de empleo que representó a Colombia en la convocatoria Model2Market de Spin2016, el mayor evento de emprendimiento universitario iberoamericano que se llevó a cabo en Santiago de Compostela (España). Así mismo, se apoyó a la Gobernación del Atlántico en el proceso de co-creación de la II Etapa de la Plaza de la Paz.

En busca de integrar la Universidad con el entorno empresarial y social en el marco de la educación no formal. Se emprenden acciones educativas de tipo laboral y académico, las cuales tienen como objetivo capacitar, preparar, nivelar, suplir, complementar, actualizar y profundizar conocimientos, así como formar habilidades y destrezas para el trabajo. Nuestra oferta educativa de alta calidad se caracteriza por ser flexible, innovadora y pertinente a las necesidades locales, regionales y nacionales, permitiendo a la región contar con un recurso humano competitivo, un ciudadano valioso, que pueda afrontar con éxito los retos de crecimiento y sostenibilidad. Para esta actividad contamos con el concurso de las diferentes facultades, unidades académicas y docentes altamente calificados, así como la celebración de Alianzas estratégicas que generen sinergias en la transferencia del conocimiento.

Dentro de la iniciativa "Manos a la Paz", de la alta consejería para el postconflicto que cuenta con el apoyo del Programa de Naciones Unidas para el Desarrollo en Colombia –PNUD-, orientado a fortalecer las capacidades de construcción de paz en los territorios, vinculando a ciudadanos y ciudadanas comprometidos con el desarrollo del país, la Uniautónoma ha participado de manera activa, y para esta nueva convocatoria de 330 jóvenes seleccionados en todo el país, 17 son de la UAC, distribuidos en los programas de la siguiente manera:

- 3 Comunicación social
- 3 Derecho
- 7 Arquitectura
- 1 Ciencias políticas
- 2 Administración de empresas turísticas y hoteleras
- 1 Contaduría pública

CENTRO DE EDUCACIÒN PERMANENTE - CEP

618 Estudiantes matriculados

2.400 Estudiantes Convenio SENA-UAC 2016-01

1.430 Estudiantes Convenio SENA-UAC 2016-02

CENTRO DE EDUCACIÒN CONTINUADA Y GERENCIAL- CECG

36 Diplomados abiertos

Diplomados corporativos **6**

21 Diplomados opción de grado

Diplomados mixtos **2**

165% Cumplimiento de metas

A través de la extensión y proyección social hemos impactado, entre otros:

- **3.152** estudiantes en el convenio SENA
- **605** Estudiantes Universidad al barrio
- **3282** estudiantes formación continuada
- **2091** estudiantes en formaciones abiertas

- **1191** estudiantes en formaciones corporativas
- **837** Estudiantes en talleres de emprendimiento
- **16.115** asesorías gratuitas dirigidas a la inclusión social y a las necesidades sociales y legales de la comunidad vulnerable
- **17.647** beneficiarios de 512 intervenciones realizadas en los enfoques de Ruta del postconflicto, movilidad social , desarrollo regional, educación inclusiva, apoyo a la gobernabilidad
- **19** proyectos de emprendimiento con la Iniciativa APPS.CO
- **32** grupos de afro-palenqueros de la ciudad de Barranquilla con el proyecto África Mía
- **2900** jóvenes estudiantes de secundaria con la estrategia Prensa Escuela de la Facultad de Ciencias Sociales y Humanas y su programa de Comunicación Social- Periodismo
- **810** familias victimas del desplazamiento forzado por conflicto armado traducido en un total de aproximadamente **2.577** personas beneficiadas en el convenio interinstitucional "Atlántico Forte" con la Gobernación del Atlántico, la Unidad para la Atención y Reparación Integral a las Víctimas del Conflicto Armado y 11 municipios del Departamento del Atlántico.

Por otro lado, huelga resaltar eventos de alto impacto en el entorno, entre ellos, la segunda versión de Pensando el Siglo XXI cuyo tema central fue la construcción de paz en tiempos de incertidumbre, el cual contó con la participación – entre otras personalidades – de Rigoberta Menchú y Jody Williams constituyéndose en un hito para la historia del país al ser la primera vez que en una Universidad del Caribe se reúne en un mismo evento a dos Nobeles de Paz. Por su parte, Academia para la Paz fue el primer evento académico de magnitud nacional que logró convocar en un mismo auditorio a los líderes políticos más influyentes del país para analizar y debatir temas de paz dentro del marco de los diálogos de La Habana. También, realizamos una nueva versión de la Feria del Libro Uniautónoma que contó con la participación de reconocidos autores y periodistas nacionales. Así mismo, este año nuestra aliada estratégica UAC School Global of Management inauguró su nueva sede ubicada en la ciudad de Doral (Miami) recibiendo comunicación escrita de bienvenida del Presidente Obama. Igual de meritorio fue el foro Estrategias de Cooperación para el Posconflicto que contó con la participación de expertos internacionales en materia de paz y posconflicto, entre ellos, el Asesor de Paz y Desarrollo de Naciones Unidad, el Gerente del Banco Mundial en Colombia, la Embajadora de Suecia en Colombia y el representante del Banco Interamericano de Desarrollo entre otros líderes de la OEA, CAF, Naciones Unidades y la Unión Europea.

PENSANDO EL
SIGLO XXI
EN UNIAUTÓNOMA
2016

AUTÓNOMA DEL CARIBE
LA UNIVERSIDAD
ACADEMIA PARA LA PAZ
ENCUENTRO
CON LOS PRESIDENTES DE LOS PARTIDOS POLÍTICOS DE COLOMBIA
TEMAS: ACUERDO DE PAZ · PLEBISCITO
POSCONFLICTO SOSTENIBLE
LUNES
22 DE AGOSTO
FECHA
AUDITORIO, PISO 6
EDIFICIO DE POSGRADOS
CALLE 90 No. 46-112
8:00 a.m. a 1:00 p.m.
PARTICIPAN
CESAR GAVIRIA
DAVID BARGUIL
ARMANDO BENEDETTI
RODRIGO LARA
JORGE ROBLEDO
CLAUDIA LÓPEZ
HORACIO SERPA
IVÁN DUQUE
PIEDAD CÓRDOBA
JORGE PERDOMO
VIGILADA MINEDUCACIÓN
www.uac.edu.co

SCHOOL OF GLOBAL MANAGEMENT

AUTÓNOMA DEL CARIBE
LA UNIVERSIDAD
PENSANDO EL
SIGLO XXI
EN UNIAUTÓNOMA
2016
PRONTO LLEGARÁN
LAS NOBELES DE PAZ
A LA AUTÓNOMA
RIGOBERTA MENCHÚ
PREMIO NOBEL DE LA PAZ (1992)
& JODY WILLIAMS
PREMIO NOBEL DE LA PAZ (1997)
PANELISTAS
SERGIO FAJARDO
JUAN LOZANO
ALEJANDRA VARGAS
JANETH GIHA
ALBERTO SALCEDO
MARÍA EMMA WILLS
ISABEL AROCA
BEATRIZ ORDÓÑEZ
MIGUEL DE LA GUERRA
CONSTRUCCIÓN DE PAZ
EN TIEMPOS DE INCERTIDUMBRE
SEPT
05 AL 08
BARRANQUILLA
COLOMBIA
INSCRÍBETE EN
www.uac.edu.co/pensandoelsigloxxi
ENTRADA LIBRE
INFORMES
janeth.navarro@uac.edu.co
300 5944381 / 316 9604586
HOY SOMOS
MÁS CALIDAD
www.uac.edu.co
APOYA

FACULTAD DE CIENCIAS ADMINISTRATIVAS ECONÒMICAS Y CONTABLES

REDES DE INVESTIGACIÓN

- Coordinación de la Red Iberoamericana Académica de Cooperación Internacional (RIACI) www.riaci.org. Gustavo Rodríguez Albor
- Participación del Ing. Jorge Cervera Cárdenas como coordinador del Nodo en Logística en las diversas reuniones de la Red de Investigación del Capitulo Caribe ASCOLFA para la presentación de proyectos en alianza.
- Vinculación de la Universidad a la red FAEDPYME (Fundación para el Análisis Estratégico de las Pyms)

RECONOCIMIENTOS

- La Asociación Colombiana de Facultades de Administración de Empresas ASCOLFA, hizo un reconocimiento al programa de Administración de Empresas en el marco de la celebración de sus 30 años, por su valiosa contribución a las Ciencias Administrativas de nuestro país
- En el marco de la celebración de los 40 años del programa administración empresas turísticas y hoteleras se recibieron reconocimientos por parte de las siguientes entidades:
  - Gobernación del Atlántico
  - Alcaldía de Barranquilla
  - Cotelco Nacional
  - Cotelco capítulo Atlántico
  - Anato Capítulo Caribe
  - Acodrés Capítulo Atlántico
  - Confederación Panamericana de Escuelas de Hotelería Gastronomía y Turismo, CONPEHT
  - Universidad de Sangil

PONENCIAS

- Organización y Dirección del Comité Académico del I Congreso Internacional de Ciencias Administrativas, Económicas y Contables: "Tendencias del Marketing y la Innovación" (CICAEC 2016). Noviembre 3 y 4 de 2016. Universidad Autónoma del Caribe. Barranquilla, Colombia. Organizador del Comité Académico (Jorge Cervera Cárdenas).
- Tendencias de la administración ambiental y áreas afines en el contexto nacional, organizado por la universidad CUC, Docente: Beatriz Díaz Solano. Ponencia "Procesos operativos de piscinas públicas como factor de sostenimiento de la calidad del recurso hídrico. Barranquilla.
- Análisis De La Normatividad En Colombia Para El Control De La Calidad Del Agua En Piscinas Públicas. Ponencia en el I Congreso de Ciencia, Tecnología y Desarrollo Social, organizado por el SENA. Docente: Beatriz Díaz Solano
- La investigación, el desarrollo y la tecnología en el postconflicto, Ponencia del II Encuentro Internacional de Investigación" Investigación Ciencia y Tecnología como ejes transversales para el desarrollo de la paz en Colombia, Universidad d la Guajira. Docente: Narcis Bassols
- Se logró la invitación del docente José Luis Alcalá Villarreal a participar como Ponente a en el Congreso Internacional de Investigadores en Administración por parte de FAEDPYME el cual se realizó en la ciudad de Santa Marta.
- Se logró la participación de dos estudiantes de la Maestría como ponentes en el I Congreso internacional de Tendencias de Innovación y Marketing organizado por la facultad de Ciencias Administrativas, Económicas y Contables
- III Simposium Internacional de investigación doctoral en Administración. Panelista. Innovación y tecnología: Un desarrollo más humano. 14 al 16 de noviembre 2016. Universidad Nacional Autónoma de México, México DF (México). Gustavo Rodríguez Albor
- Procesos de patrimonialización y turistificación en Cartagena de Indias, en el III Coloquio Int. “Gestión, Gobernanza y Sostenibilidad del Patrimonio Cultural”,Villa de Leyva, Colombia, mayo 2016 Docente: Narcis Bassols
- Video or Image? Researching Tourists' Digital Footprints when Consuming a Space” Urban Planning and Tourism Consumption: 160 Years for the Ringstraße in Vienna (1857-2017)

November 20-23, 2016. Universidad Hebrea de Jerusalem, Israel. Docente: Narcis Bassols BECADO POR LA ORGANIZACIÓN DEL CONGRESO

- Tourists' mobility within a destination: The case of Cartagena Colombia, ATLAS Meeting 2016, Christchurch University, Canterbury, Reino Unido, Semptiembre 2016 Docente: Narcis Bassols
- Tourist branding of the Colombian Caribbean and Cartagena, Colombia: Caribbean sun or Andean culture?, IPBA Inaugural Conference, Middlesex University, Londres, diciembre 2016 Docente: Narcis Bassols.

OTROS LOGROS - VISIBILIDAD

- Las estudiantes Daniela Púa y Manuela Ramírez, fueron becadas para participar en el programa "2016 Global Young Leader Tourism Camp en Korea", desarrollado por la oficina de turismo de Korea del Sur para estudiantes de áreas de turismo del mundo.
- La estudiante Yarima Núñez Negrete, fue seleccionada para realizar prácticas con el programa del PNUD “Manos a la Paz” en el primer período del 2016.
- La docente de planta, Catalina Orjuela fue becada por el gobierno de Israel para participar en el curso de "Environmental Management of Nature Parks and Reserves" con el fin de aplicar los conocimientos en los temas de Ecoturismo y Turismo Sostenible, Instituto Arava. Gobierno de Israel Nov 27 al 13 de diciembre de 2016.
- Ejecución de 15 convenios con el sector empresarial, de las cuales citamos: Aprecar Ltda., Districar y Carrocerías S.A.S., Accountaxes S.A.S., Hujueta, Mcconsultorias & Capacitación S.A.S., Aecap Auditores & Consultores S.A.A., Choperena Auditores & Asociados S.A.S., Asociación de Gestión Humana. Esta gestión nos permite satisfacer las prácticas incluidas en nuestro plan académico a nuestros estudiantes.
- Participación del egresado del programa MAESTRIA EN MERCADEO, Jorge Baena, como conferencista en el I Congreso internacional de Tendencias de Innovación y Marketing
- Clasificación en la convocatoria nacional de IMPULSA con el proyecto ALDEA en el que participan los docentes Milton Campo Jiménez, Nancy Bossa Cañas, Elmar Aldrín Pelekais Fernández y Humberto Sparano Rada.
- Presencia del Vicepresidente de Innovación del grupo Nutresa para dictar una conferencia a los alumnos y egresados.

FACULTAD DE JURISPRUDENCIA

REDES DE INVESTIGACIÓN

- Participación en la Red UNIVERSITARIA RUNDIS (Red Universitaria para el Reconocimiento y la Defensa de los Derechos de las Personas con Discapacidad), lo cual ha permitido aunar esfuerzos para el acceso oportuno y efectivo a la justicia de las personas con discapacidad, generar una transformación de la comunidad jurídica en torno a la discapacidad y optimizar el impacto social de la labor de las Universidades.

PONENCIAS

- Participación con ponencias de la Facultad de Jurisprudencia – Programa de Derecho de la Universidad en el 1º) Encuentro Nacional e Internacional De Consultorios Jurídicos, Centros de Conciliación y Clínicas Jurídicas. Proyectos de reformas legales ante el Congreso, en los temas de competencia de calidad de las prácticas, necesidades del entorno y competencias en procesos judiciales y administrativos, como Abogados de pobres. Los escenarios fueron las Universidad Autónoma del Caribe, la Universidad Simón Bolívar y la Universidad Libre. Se hizo una mesa de trabajo con directores de consultorios jurídicos de todo el país, con presencia de más de 40 universidades a nivel nacional, (500 personas) donde se realizaron conclusiones sobre las reformas que requerían las normas de las prácticas jurídicas

OTROS LOGROS - VISIBILIDAD

- La selección por parte de la Corte Constitucional de casos adelantados por el Consultorio, donde

se ha sentado Jurisprudencia en diversidad sexual; tal como lo fue el caso de Erika Comas Salcedo cuya sentencia contra el Servicio Nacional de Aprendizaje- SENA , fue un antecedentes a nivel nacional e internacional y que ha fortalecido el impulso y la victoria de procesos importantes ante los máximos tribunales donde fue resaltado el nombre del Consultorio Jurídico y por ende de la Universidad Autónoma del Caribe, dando una visión inclusiva a su objeto social.

- Ser el único Programa de Derecho, invitado a sesiones ordinarias de la Asamblea Departamental para capacitar a los Diputados en temas de inclusión social y participar en proyectos para mejorar las condiciones de vida de la comunidad vulnerable, como son las personas con discapacidad.
- Durante el año 2016, la Clínica Jurídica asumió la coordinación 2016 - 2018 del Capítulo Colombia de Observatorio Latinoamericano sobre Trata y Tráfico de Personas – ObservaLatrata. Coordinación que fue asumida mediante votación de todos los integrantes (23) del Capítulo (Universidades y Organizaciones de la Sociedad Civil) en el III Encuentro Nacional contra la Trata de Personas, realizado en la Universidad Católica de Colombia. El Capítulo Colombia es el principal espacio académico para observar, analizar y abordar la lucha contra la trata de personas en Colombia.
- Como Coordinadores del Capítulo Colombia de Observa La Trata, la Universidad Autónoma, mediante la Clínica Jurídica, fue Co-organizadora del "II Campus Juvenil Nacional sobre Trata de Personas", y el "IV Encuentro Nacional contra la Trata de Personas: Academia, Estado, Sociedad Civil y Cooperación Internacional. Aportes para el Abordaje del Delito y Retos en Escenarios de Construcción de Paz"
- Durante el año 2016, la Clínica Jurídica logró la sensibilización y capacitación de más de 500 personas en el Departamento del Atlántico en la temática de trata de personas, realizando especialmente prevención juvenil en contextos educativos, a través de la realización de Seminarios, Foros y Cursos con niños, niña y adolescente de Colegios y Universidades.
- Durante el año 2016, se realizó una alianza estratégica específica con la Oficina de Naciones Unidas contra la Droga y el Delito -UNODC-, para que los estudiantes pertenecientes a Clínica Jurídica realicen análisis jurisprudenciales sobre sentencias condenatorias del delito de trata de personas en Colombia. Estos análisis se realizaron con ºmetodología propia de esa Oficina, la cual reúne los estándares internacionales al respecto, así como se realizaron con el acompañamiento docente (virtual y presencial) de ese Organismo. Los resultados de estos análisis que cumplan con los estándares de calidad serán publicados en sitio web oficial de UNODC.

FACULTAD DE INGENIERÍA

PASANTÍA INTERNACIONAL

- Estudiante Andrea Muñoz Mizuno (cuadro de honor), Universidad Industrial de Santander. Proyecto: “EFECTO DE LA CORROSIÓN EN EL LÍMITE DE FATIGA DE LA ALEACIÓN DE TITANIO Ti6Al4V” .Dentro del marco de la VI convocatoria interna

PONENCIAS

- Ponencia Metodología para la Priorización de Riesgos en Cadenas de Suministros de los docentes Weimar Ardila y Daniel Romero reconocida como mejor ponencia en el eje temático de Gestión Ambiental, Operaciones y Gestión de Calidad en el marco del Encuentro Internacional de Investigadores en Administración 2016.
- Organización VIII y IX Jornada Científica de Ingeniería UAC.
- VIII Jornada Científica de Ingeniería UAC Conferencista: Pablo Bonaveri ¿Hacia Dónde Vamos?, La Ciencia y la Tecnología al 2100. (UAC Ing Mecatrónica). Videoconferencias: PhD Orlando Pelliccioni(USB Venezuela), PhD

Mauricio Giraldo. (Cementos Argos), Seccional estudiantil NACE International.

- IX Jornada Científica de Ingeniería UAC Conferencista: Beatriz Cardozo "La Investigación de la Facultad De Ingeniería y su Articulación Al PEI" Conferencistas: Mauricio Marquez (UAC Ing. Mecánica), Carlos Díaz (Ing. Mecatrónica), Beatriz Cardozo (Ing. de Materiales). Videoconferencia: Ing. Agustín Diez. Fibraplus S.A.

OTROS LOGROS - VISIBILIDAD

- El programa de Ingeniería de Sistemas formuló la propuesta AtlanTIC.co – Plataforma para el Fortalecimiento Competitivo del Ecosistema de Innovación a partir de la Generación de Capacidades para uso y Apropiación de las Tic al fondo de regalías del departamento, y fue la única propuesta presentada por la Universidad que fue aceptada en el banco de proyectos prioritarios de la Comisión de Regional de competitividad del Atlántico.
- Ejecución del proyecto APPS.CO BARRANQUILLA, una iniciativa del Ministerio de Tecnologías, Información y Comunicaciones, cuyo objetivo es el apoyo a la generación de emprendimientos digitales innovadores en los departamentos del Atlántico y Magdalena.
- Los estudiantes Rubén Cortés y Wulfran Ahumada con su proyecto Doname fueron seleccionados por el MinTic dentro de las 16 mejores ideas de negocio para participar en el programa Apps.co.
- Tercer puesto en diseño en el concurso nacional de Vehiculos a Tracción Humana realizados en al UPB en Bucaramanga
- Cristian Mejía, ganador concurso Idea tu Empresa 2016-1, en la Modalidad Estudiante con el proyecto “Chaleco automático con luces de tránsito”.
- Anderson Parra, ganador concurso Idea tu Empresa 2016-2, en la Modalidad Estudiante con el proyecto ZOOMONITORING. Descripción: Dispositivo inalámbrico para control de las condiciones climáticas y ambientales en zoológicos y fundaciones botánicas.
- Ejecución del proyecto Diseño de una Red de Interconectividad de Transporte Terrestre Público para Pasajeros en la ciudad de barranquilla, cuyo objetivo correspondió al diseño de un sistema de dos (2) terminales satélites en los puntos que une a la ciudad de Barranquilla con municipios cercanos.

FACULTAD CIENCIAS SOCIALES Y HUMANAS

RECONOCIMIENTOS

- Reconocimiento Chips Dorado: Mención de participación a los proyectos audiovisuales “3 PM” y “Zapatos rojos”., producidos por estudiantes de 8º (Cristina Rodríguez, Adriana Machuca, Delcy Rios) y de 3er semestre (Danna Giacometto, Yeseni Alvarez, Melissa Donado, Natalie Cure entre otros), respectivamente
- Primer lugar en Premios de Periodismo “Rodrigo Noguera Laborde” de la Universidad Sergio Arboleda seccional Santa Marta, en la categoría Mejor audiovisual universitario con el documental “Tó Suto Sendá Palenque. Ganador el egresado Luis Miguel Pinto.
- Nominación a mejor artista del año en los HG Radio Awards 2016 a la egresada Sindy Batalla

PONENCIAS

- II Seminario Internacional de Actividad Física, Deporte y Salud. Organizado por el programa de deporte y cultura física.

OTROS LOGROS - VISIBILIDAD

- II Evento Científico de Proyectos Integradores del Programa Deporte y Cultura Física. Socialización de los proyectos integradores, en las cuatro líneas de investigación: Entrenamiento deportivo, pedagogía deportiva, sociedad y deporte, y por ultimo deporte y salud.
- Proyección Social interna, toma de todos los departamentos de la universidad donde los estudiantes del programa junto a los docentes realizaron pausas activas por todas las dependencias de la universidad. En las horas de

la tarde se cerró la actividad con una rumba terapia que se hizo en la plazoleta central.

FACULTAD DE ARQUITECTURA, ARTE Y DISEÑO

REDES

» Diseño de elementos de fachada y cielo falso para amortiguar el efecto térmico de las viviendas del proyecto Villa Carolina de Repelón Atlántico. Actividad entre la Red Académica de Diseño y el Departamento Nacional de Prosperidad Social.

RECONOCIMIENTOS

» Primer Lugar en el concurso de Diseño Sustentable 2016 organizado por el grupo empresarial Kiehl´s y la Universidad del Pacifico en Chile cuyo objetivo es promover la protección al medio ambiente como un factor clave en el desarrollo económico, social y cultural, a través de la reutilización de envases de desecho de sus productos

» Mejor diseño en la miscelánea. Ronny Sànchez Meriño. Ganadores de los Premios CLAP 2016 de Diseño Industrial. Jarra ergonómica.

» Mejor concepto de diseño, prototipos con alto valor innovador. Ronny Sànchez Meriño. Ganadores de los Premios CLAP 2016 de Diseño Industrial. Flexolar. Linterna ecológica.

OTROS LOGROS – VISIBILIDAD

» Egresadas del programa de Diseño de Modas presentes con sus marcas en Colombiamoda 2016, siendo claro reflejo de la calidad en la formación académica que sentaron las bases para el éxito que comienzan a vislumbrar en los pabellones y pasarelas de la feria más importante de la moda en Colombia.

» Diseño del vestuario para bailarines de la ceremonia de coronación de la REINA DEL CARNAVAL 2016 Patrocinado por La Universidad autónoma del caribe a través del programa de Diseño de Modas a Mireya Caballero y al Coreógrafo Marlio Cortes

» Proyecto Cultura Caribe. Direccionado por el grupo de Investigación Ecodesarrollo, ha realizado conjuntamente con los estudiantes de séptimo y octavo semestre el proceso de diseño y confección del vestuario que lucirán los protagonistas de una de las fiestas más tradicionales e importantes de Colombia, como es el Carnaval de Barranquilla

» X Encuentro de Investigación en Innovación de la Moda. Juana Ruíz, Premio Nacional de Paz 2015, compartió con la experta en moda Pilar Castaño y el historiador Julián Lázaro, reflexiones sobre la moda y el posconflicto en Uniautónoma. En el marco del X Encuentro de Investigación e Innovación en Moda, organizado por el programa de Diseño de Modas, Juana Ruiz, Premio Nacional de Paz 2015, compartió su experiencia y la de las mujeres de la Asociación para la Vida Digna y Solidaria (Asvidas), a través de la iniciativa Mujeres Tejiendo Paz, quienes lograron reponerse del dolor y el sufrimiento que les causó el desplazamiento de 245 familias de su natal Mampuján, corregimiento de Marialabaja (Bolívar), y la masacre de 12 miembros de su comunidad en marzo del 2000.

» XI Encuentro de Investigación e Innovación de la Moda. El programa de Diseño de Modas realizó un encuentro emprendimiento desde la investigación e innovación impulsado por el grupo de investigación Ecodesarrollo, que se vincula a los estudiantes de último semestre; los cuales tuvieron la oportunidad de exponer ideas de negocio como resultado de los proyectos de grado de su carrera profesional

» El Grupo de investigación Ecodesarrollo a través de su línea de Investigación “El diseño como medio de expresión cultural¨, se vinculan al Concurso Nacional de la Belleza a través de las estudiantes de último semestre con el diseño y confeccionen del vestido artesanal de la Señorita Guajira 2017. El vestido artesanal esta inspirado en la temática Sublime Naura fusionado con la artesanía Wayuu. El colectivo de estudiantes que participa en la realización de

este proyecto se fusiona con el trabajo de los artesanos del Departamento de la Guajira, el cual está integrado por: Umaima Albotaif, Sara Canabal, Tatiana Meriño, Inés Vanessa Pedroza

» La campaña ModoRosa realizo una convocatoria a doce diseñadores del país, quienes aceptaron el reto de convertir unos lienzos blancos en obras de arte inspiradas en ModoRosa para plasmar en ellas no solo lo que saben, sino una intención de amor por la vida de las mujeres, las cuales viajarán posteriormente a la planta de Converse para la creación de una edición limitada de tenis.

AMBIENTES INNOVADORES PARA EL APRENDIZAJE

» AMBIENTES INNOVADORES PARA EL APRENDIZAJE

MEGAS DE LA LÍNEA	LÍNEA BASE 2015	ESTADO 2016	META 2018
% de profesores y estudiantes que utilizan semestralmente recursos bibliográficos disponibles	No reporta	No reporta	50%
% de utilización de revistas especializadas y bases de datos disponibles en la biblioteca	No reporta	No reporta	40%
Posicionamiento ranking Green Metric	No reporta	3	Entre las 10 primeras en Colombia
Porcentaje de virtualización de oferta académica activa	3%		10%
Metros cuadrados adecuados en docencia, investigación y extensión / estudiante	22.589 m2		800m2 +

Basado en la propuesta de ajuste al PDI - revisión de MEGAS y metas institucionales

La Universidad asumió el reto de contar con espacios vanguardistas y con estrategias pedagógicas y didácticas que contribuyan al desarrollo de las competencias de la comunidad. Para ello es imperativo se garanticen los recursos necesarios, suficientes y sostenibles, así como la calidad de los ambientes para cumplir con las expectativas, desde la planeación del campus, hasta la actualización de recursos bibliográficos, software y TICs.

Es así que en el 2.016 la planeación y el mantenimiento de ambientes que promueven el crecimiento intelectual, investigativo y el desarrollo de la comunidad universitaria y por consiguiente de la misma Universidad Autónoma del Caribe como centro de poder de conocimiento se ha convertido en una de las prioridades, conocedores que dichos ambientes de aprendizaje ya sean virtuales o físicos, deben ser enriquecedores y abiertos, con un soporte tecnológico disponible y suficiente, evidenciable en los recursos bibliográficos, equipos de laboratorio, aulas especializadas, software y TICs.

De esta manera a continuación se muestra los principales logros sobre esta línea estratégica.

Se realizó de las obras de mantenimiento en general a todas las áreas de la institución, con especial énfasis en aquellas destinadas a la generación de conocimiento como los son las aulas, laboratorios y talleres especializados de la UAC, ampliando de igual forma a 169 cámaras de vigilancia el equipo disponible para el aseguramiento de la seguridad de la comunidad.

Por otro lado se llevó a cabo el plan de mantenimiento de nuestro campus deportivo, destacándose la realización de la recuperación de las canchas de basquetbol y voleibol, a las que toda la comunidad universitaria puede acceder. Cumpliendo de esta manera con 804 solicitudes de mantenimiento de toda la Universidad. Así mismo, y teniendo en cuenta nuestra vocación ambiental, se inició la construcción de una reserva forestal en el Polideportivo de la Universidad, mediante la plantación de árboles nativos de la región.

De manera paralela en este 2.016 se ejecutaron campañas para promover la cultura del cuidado y buen uso de la infraestructura de nuestra institución, dentro de las cuales se incluye la señalización del campus universitario y estrategia para concientización de la movilidad en general, la cual se realizó en compañía de la secretaría de movilidad de Barranquilla.

PROGRAMA DE MANEJO DE RESIDUOS SÓLIDOS

Ahorro en la facturación

45%

200

Árboles sembrados

Atención de solicitudes

91,8%

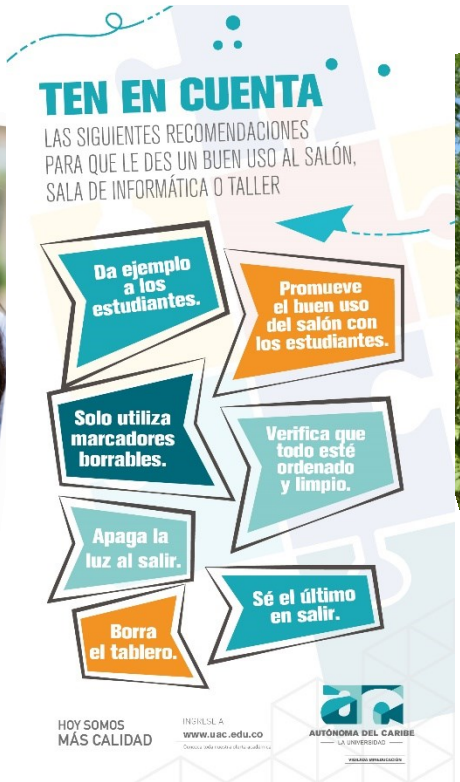

En el ámbito delas tecnologías de la información se han enfocado los esfuerzos en mantener la calidad del servicio prestado es así como la cobertura actual instalada supera el 80% del total de las áreas construidas. La red cableada se mantiene en un 100% y la conexión en internet se ha aumentado en 100 Mbps pasando de un despliegue en un canal de 200 Mbps a 300 Mbps con canal de respaldo, además con los recursos que proporciona RENATA se puede mantener unas redes de alta velocidad hacia la comunidad en general. El parque de computadores personales cuenta con 1.227, distribuidos en un 60.7% para labores académica, y un 39.3% en labores del área administrativa, manteniendo una proporción de 6 de cada 10 computadores dedicados a la academia.

Con el objetivo de operacionalizar de mejor manera la estrategia en materia de TIC´s, se ha reformulado la estructura de trabajo de las unidades administrativas que se encargan del soporte de esta área, es así que la atención a solicitudes de soporte tecnológico ha incrementado su tiempo de respuesta en un 70% teniendo en cuenta el número de solicitudes presentadas durante este último año.

27%

Incremento en desarrollo de software

18%

Repotenciada Capacidad instalada en laboratorios de cómputo

7 Nuevos desarrollos de software

- » ÉPICA report
- » ÉPICA cuenta estudiantil
- » ÉPICA académico
- » Ruta de buses
- » ÉPICA PEI
- » ÉPICA dashboard
- » ALLEGRA

APOYO ACADÉMICO
Producción de OVA

200 OVAs
a disposición de la comunidad UAC

50 OVAs
diseñados en 2.016

APOYO ACADÉMICO
Cursos presenciales

23 cursos

- » Incremento del 50 % en la oferta frente a 2.015
- » Cursos para fomentar el uso de las TICs

LABORATORIOS
de cómputo

16
Laboratorios de cómputo

- » 1 nuevo laboratorio en 2.016
- » 3 remodelaciones de ambientes

SISTEMA DE INFORMACIÓN	DESCRIPCIÓN
ÉPICA REPORT	Es un sistema diseñado para la elaboración y presentación de información institucional. Está construido enfocado en la unificación de procesos y de información, con el fin de brindar información veraz y rápida.
ÉPICA CUENTA ESTUDIANTIL	Es un sistema de información encargado de la automatización de los procesos de la cartera estudiantil y de los procesos financieros académicos.
ÉPICA PEI	Es una herramienta construida para administrar los procesos institucionales y misionales, soportados en las actividades descritas en los planes de acción.
ÉPICA ACADEMICO	Es un sistema diseñado para automatizar los procesos académicos, desde el reclutamiento hasta el egreso del estudiante.
ÉPICA DASHBOARD	Es un tablero de control diseñado con unas variables de medición de algunos procesos básicos pero de gran importancia en la institución.
RUTA DE BUSES	Esta aplicación brinda toda la información necesaria al estudiantado para el uso adecuado del servicio de ruta de buses institucional.
ALLEGRA	Es un sistema diseñado para el apoyo a la gestión académica, orientado a la automatización de servicios de empleados y docentes de la institución.

Descripción software diseñados en 2.016

Así mismo se ha hecho una apuesta continua por la dotación en recursos bibliográficos y la suscripción a bases de datos en varias disciplinas accesibles, dentro y fuera del campus, para servicio de profesores, estudiantes y administrativos, e intramuros para los egresados que deseen utilizarlas, lo anterior en aras de coadyuvar con el desarrollo de los procesos de formación e investigación de la comunidad universitaria.

32.815
Títulos de la colección

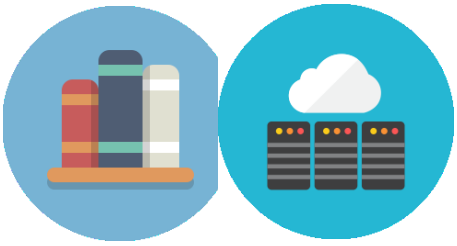

266.249
Libros electrónicos

56.876
Volúmenes de la colección

5
Base de datos especializadas electrónicos

CONVIVENCIA UNIVERSITARIA

» CONVIVENCIA UNIVERSITARIA

MEGAS DE LA LÍNEA		LÍNEA BASE 2015	ESTADO 2016	META 2018
Valor agregado (Pregrado)	Cuadrante II: Razonamiento cuantitativo	11.50%		15.2%
	Cuadrante II: Lectura crítica	9.50%		13%
	Cuadrante IV: Razonamiento cuantitativo	22.80%		16.3%
	Cuadrante IV: Lectura crítica	23%		21%
% Estudiantes con puntaje saber pro superior a la media	Razonamiento cuantitativo	38.8%		39.8%
	Lectura crítica	34.8%		37.6%
	Comunicación escrita	33.7%		37.7%
	Inglés	45%		45.5%
	Competencias ciudadanas	37.3%		38.7%
Tasa de Deserción por cohorte		47%		45%
Tasa de Graduación		56%		70%
Permanencia (Especializaciones y Maestrías) por Cohorte		No reporta	No reporta	70%
Promedio ponderado del estudiante.		3.42		3.7
Clima Organizacional e Institucional		No reporta	No reporta	Perfil promedio 7.5
Evaluación de desempeño		No reporta	No reporta	4
No. administrativos beneficiarios de estímulos/ Total Funcionarios		No reporta	No reporta	5%

Basado en la propuesta de ajuste al PDI - revisión de MEGAS y metas institucionales

En este 2.016 el compromiso con la formación integral y la convivencia de toda la comunidad universitaria es evidenciable en todas las actividades realizadas para la mejora continua de la calidad de vida de todos quienes conforman la gran familia Uniautónoma. La convivencia universitaria es impactada durante el 2.016, principalmente a través de la generación de acciones que propendan por una comunidad inclusiva en cuyo ambiente este reforzado por espacios que permitan el planteamiento de ideas y la amplia participación de todos los miembros de nuestra al mater. Dentro de los principales datos en esta materia encontramos:

- **7.059** atenciones en servicios de enfermería
- **2.896** atenciones en servicios de medicina
- **167** eventos en temas de salud
- **670** beneficiarios de rutas nocturnas
- **42** estudiantes en situación de discapacidad

- **1.142** estudiantes participantes en deporte
- **47** docentes participantes en deporte
- **126** egresados participantes en deporte
- **122** administrativos participantes en deporte
- **323** participantes por escuelas de formación

485 Becas 2016-01

437 Becas 2016-02

CRÉDITOS OTORGADOS DIRECTOS

682 Créditos 2016-01

557 Créditos 2016-02

La apuesta por la convivencia universitaria pretende por el fortalecer los proyectos de vida individual y familiar de todos los miembros de la comunidad en coherencia con la filosofía de la Institución concibiendo el respeto a la diversidad como uno de sus principales propósitos. La convivencia universitaria se concibe principalmente a través de la generación de una comunidad inclusiva cuyo ambiente este fortalecido por espacios que permitan el planteamiento de ideas y la amplia participación de todos los miembros para el mejoramiento de su calidad de vida. Es así que la Universidad brinda a los miembros de la comunidad universitaria bienestar psicológico, emocional, social, espiritual y físico para una mejor calidad de vida, en un medio ambiente seguro y saludable, En este marco es importante resaltar la labor realizada desde el Jardín infantil Mi Pequeña Uniautónoma, el cual beneficia a 133 hijos de miembros de la comunidad universitaria otorgándole descuentos especiales.

Mi pequeña Uniautónoma no ha sido ajena a la dinámica de la convivencia e inclusión de toda la Universidad en general, en consecuencia se han realizado actividades que promueven el espíritu y formación integral en los niños que hacen parte de ella, entre ellas se destacan

1. Carnaval Mi Pequeña Uniautónoma
2. Proyecto de democracia: Elección Personero estudiantil
3. Asamblea día del libro y del idioma
4. Cátedra de Paz
5. Proyecto Ecológico: Celebración día del agua

En cuanto al fomento a la Cultura y el Arte, en la Uniautónoma se crean espacios para el desarrollo de la cultura, la academia y el deporte, como elementos formadores del perfil del profesional de la Universidad, en este año que culmina se participó en los festivales locales, regionales y nacionales de la canción organizado por ASCUN, obteniendo el 1 lugar a nivel local, 2 lugar a nivel regional y 3 lugar a nivel nacional en la modalidad de intérprete femenino, en la modalidad intérprete masculino, primer lugar en las tres modalidades. Ejecutamos las Campaña Modo Rosa UAC, con motivo del día Internacional de la lucha contra el cáncer de mama, Uniautónoma Zoocialmente Responsable, orientado

al cuidado y buen trato de los animales y AbrazaGO orientada a la buena convivencia en la comunidad institucional.

Promoviendo el fomento al deporte se participó con gran éxito la fase departamental de los juegos universitarios ASCÚN 2.016, obteniéndose excelentes resultados en el torneo, participamos con 16 disciplinas deportivas con 311 deportistas, logrando 106 medallas (59 de oro, 24 de plata y 23 de bronce) , clasificando así 15 disciplinas deportivas y 146 deportistas al torneo regional de ASCÚN 2.016, en este obtuvimos 71 medallas (31 de oro, 21 de plata y 19 de bronce). Por último con 46 estudiantes clasificados y distribuidos en 9 disciplinas deportivas, afrontamos el reto de las justas nacionales, destacándose las disciplinas de deportes individuales en la obtención de medallas a nivel Nacional, estas preseas han permitido que la Universidad se ubique dentro las mejores universidades en ASCÚN deportes nacional con 19 medallas (8 de oro 4 de plata y 7 de bronce) superando el número total de medalla del año anterior.

En el ámbito internacional participamos con varios de nuestros estudiantes en diversos eventos, Wendy Mejía (atletismo) se alzó con medalla de plata en los juegos suramericanos ASCÚN 2.016, Shanee Torres, Vanessa Martínez, Andrea Pezzotti Oro y plata suramericana en Karate- Do y participación de estas tres jóvenes en el mundial de Karate –do en Linz Austria, Shanee Torres obtuvo la presea dorada en los juegos Centro Americano de Karate-do, como valor agregado adicional el estudiante Kevin Donado representa a la institución a nivel internacional en la disciplina de Tiro, en dónde ostenta el título de campeón nacional.

Desde de la gestión para la permanencia de los estudiantes se trabajaron los frentes incidentes en la permanencia de los estudiantes: Identificación de dificultades académicas, factor personal – familiar y factor socio económico. Dentro de las actividades realizadas que generan impacto positivo en el rendimiento académico del estudiante, las monitorias, las cuales son el acompañamiento académico de los estudiantes por sus pares compañeros, la estrategia de consejerías académicas realizadas por los psicólogos PACE propenden por la continuidad para el siguiente

semestre académico de los estudiantes en general y en especial al seguimiento de 517 estudiantes repitentes.

En cuanto al estudio y mejora al valor agregado, se realizó el Diplomado Saber Pro, con el objetivo de preparar a la comunidad estudiantil UAC en todo lo referente a la presentación de la prueba, se realizó en un tiempo de 18 semanas, dos jornadas de profundización de las competencias, simulacro y cierre motivacional.

Es importante resaltar la labor de socialización de los servicios PACE, a través de diferentes actividades tales como talleres al aula, pace al parque, OVAS, Encuentro de padres, encuentro con tutores, interacción con futuros estudiantes (Orientación vocacional) entre otros mecanismos de divulgación, que permiten fortalecer la cultura de permanencia estudiantil en la institución, aportando de esta manera a la disminución de la deserción estudiantil.

GESTIÓN PARA LA PERMANENCIA

15.042
Estudiantes atendidos en 2016
COBERTURA

193
Docentes - **COBERTURA**

113
Padres de familia - **COBERTURA**

80%
EFICACIA de monitorias

39%
EFECTIVIDAD de consejerías académicas

50%
Estudiantes con **ICETEX** mantienen su crédito

4.949
Personas – cobertura
CAMPAÑAS DE SOCIALIZACIÓN

456
Asistentes –
DIPLOMADO SABER PRO

NUEVOS RETOS

Dentro de poco nos enfrentaremos a los nuevos desafíos del 2017, con un enfoque de fortalecimiento y posicionamiento en el entorno, sin dejar de lado la mejora y modernización que iniciamos ya hace más de dos 3 períodos. El próximo año continuaremos trabajando por mejorar nuestros indicadores, avanzaremos en la aplicación del nuevo Estatuto Docente y su plan de transición; reajustaremos nuestra política institucional de bilingüismo, así como actualizaremos nuestra estructura organizacional. Continuaremos con el cumplimiento de nuestro cronograma para el proceso de autoevaluación institucional, la autorregulación de los programas y la ejecución del plan de mejoramiento institucional. Además, seguiremos ejecutando nuestro plan de saneamiento, aplicando las rentas a fines de lograr el cumplimiento de nuestra función y misión institucional.

Con el nuevo año, redoblaremos nuestras prácticas administrativas y financieras orientadas por principios de calidad, eficiencia, eficacia, transparencia y rendición de cuentas, adoptando las medidas administrativas y financieras encaminadas a la optimización de los recursos y su eficiente manejo y conservación para garantizar el cumplimiento de nuestras obligaciones tanto laborales como de cualquier naturaleza.

La Autónoma del Caribe, después de superar un difícil momento, que es AJENO a su vocación de servicio, hoy más que nunca enfila todos sus talentos, recursos y capacidades para educar las generaciones de jóvenes de la región Caribe que van a protagonizar los escenarios de paz y la superación del conflicto que va a vivir Colombia. Por consiguiente, seguiremos comprometidos en este proceso de redireccionamiento y saneamiento institucional que ya empieza a dar sólidos frutos de calidad y excelencia. Vienen nuevos desafíos que juntos, como comunidad, estoy seguro que superaremos para beneficio de la Institución.

.